工商晚報
THE KUNG SHEUNG EVENING NEWS
督印及承印：工商日報有限公司
香港灣仔分域街十八號
電報掛號二〇七五五 郵箱六二號
新聞紙一一第二零零號
出紙兩張售價壹毫

錫漢諾克死鷄撐飯蓋
中共志願軍可能入柬
美政府正考慮繼續軍援柬埔寨

【巴黎五日法新社電】被廢柬埔寨元首錫漢諾克親王的發言人說，中共的「志願軍」或會進入柬埔寨，如果美國與聯軍的部隊越過了某一階段的話。

他說，中共對撐錫漢諾克在柬埔寨國內的反抗運動，是「不肯接受失敗」的。

上述話是錫漢諾克親王「柬埔寨國家聯合陣綫政府」的特別代表團負責人趙森，在一個記者訪問中所說。

他說：「我們的中（共）國朋友以志願軍的方式來直接干預是可能的，如果美國與它的傀儡的侵略行動越過某一階段，而使我們的反抗運動遭遇嚴重困難。」

按：趙森是與錫漢諾克親王一起於上月參加在中共區舉行的「共黨印支人民高峯會議」的。他也是屬於「柬埔寨國家聯合陣綫中央委員會政治局」的人。該局是共黨柬埔寨反抗運動的領導機構。

趙森說：中共的「支持柬埔寨政府與人民」是「全心全意」的。在有人問及中共所作承担的限度時，趙氏回答：「我們對中（共）國的朋友而說，任何方法都可以拿出來幫助我們驅走諾朗那批狐群狗黨，以及他的美國與南越的主子。」

他說，「這就意味着中共的援助，可以達到直接干預的程度。」

趙氏並表明，這是他第一次接見新聞界。

【華盛頓五日美聯社電】一位美國國務院發言人於星期五日說：繼續軍援柬埔寨遺事，正在美國政府中積極檢討中。

國務院新聞官金約翰說，沒有證實或否認一些報導謂，美國政府正考慮給予諾朗將軍政府五千萬美元軍援。

他說，現時來討論進一步美國軍援的「正確數字」，是困難的事，因為財政和其他方面的詳情，仍未完成。

他說：「我們準備就這事來協助支持尼克遜主義的精神。」

穀道藏毒
疑是運入監獄 十一疑人被拘

【本報訊】警方特別部門人員，昨日下午在赤柱監獄，破獲一個疑為運毒組織，在十餘名男子穀道內，發現一批疑為毒品之物品。十一名男子涉嫌與案有關，目前已為警方人員拘留查訊。惟迄至今午本報截稿時止，仍未有人被落案，警方正作深入調查中。

事發於昨日下午，警方人員據悉：接獲綫報，懷疑有人企圖偷運毒品入赤柱監獄，乃派出特種部門人員多人，前往調查。

在此時間內，有十多名男子陸續自外返回赤柱時，為負責偵查該案人員截獲，在突擊檢查下，在此等嫌疑份子穀道內，俱發現有一捲筒膠囊，疑為毒品，乃將該批男子拘留查訊。

據報，有關人員懷疑該案涉及一個龐大之運毒組織，可能牽涉甚廣，已作進一步調查。

頭獎六十幾萬元
政府獎劵今開彩
中獎號碼此中尋

【本報訊】本年第一次政府獎券，於今晨十時在大會堂音樂廳舉行攪珠開彩。

主持攪珠的是去年「香港節小姐」關文慧，歌星鍾玲玲，藝員黃嘉攪珠開獎後，香港電台之龍翔劇團及香港靈魂樂隊將分別演奏，鄭人樂劉川、宋郁文和高雄。粵劇及演唱歐西流行曲助慶。

截至昨晚九時獎券截售為止，共售出一百零七萬九千張，頭獎獎金六十四萬七千四百元。二獎五名，各得獎金四萬三千一百六十元。三獎五十名，每名六千四百七十四元。此外，尚有特別獎一千零七十九名，各得一百元。茲將今晨攪珠中彩之號碼列錄於後，如有錯漏，以政府公佈為準。

頭獎：一〇〇三一八一

二獎：
〇二七九九二六　〇〇一二三四六　〇九八五〇八〇　〇九九五三一三　〇三六六七一〇

三獎：
〇四八〇九六五　〇一七九四五八　〇七九三一四四　〇六七〇三八四　〇四五六三六九　〇六三〇八四〇　〇四六一七七三　〇六九〇一六九　〇八三七八二四　〇五三二二七一
〇四四八三三二　〇〇六一九九〇　〇六三五四七六　〇一六八二五五　〇四九三五八二　〇五一七九五一　〇三五九二七八　〇九五五四八二　〇七〇九一七四　〇〇六二六九八
〇一八四六八一　〇八九一四五八　〇〇七〇九一九　〇四五四七〇六　〇七〇二三四〇　〇〇九七一五八　〇七八八九七二　〇六二六九五三　〇七八四三八〇　〇二八四四五二
〇九四一七一五　〇九六八七九八　〇二五一六〇三　〇六五一七四九　〇二四二三一四　〇四九七四二二　〇〇六四六一〇　〇七五四六〇〇　〇六三五四二三　〇一八九二八六
〇五六〇四五三　〇三四七三一〇　〇九九八二九八　〇二六三五六一　〇一〇二二六一　〇六六〇八九八　〇〇一九九二七　〇六四一二二六　〇一三五九〇一　〇九二八六五二

特別獎：七五一

打我罵我都要再見你
留紙香閨嘔吐昏迷
女星丁鳳今晨轉醒

香閨昏迷的女星丁鳳

【本報訊】在香閨內被發現嘔吐大作至昏迷不醒人事，疑爲服食某種藥物的邵氏女新星丁鳳，至今晨已告清醒，據一位醫院發言人形容她的情況「令人滿意」。

丁鳳是於昨日下午在九龍城嘉林邊道香閨內，被發現面青唇白，嘔吐大作，而漸入昏迷狀態的。據報，當時並發現有一張字條，已爲有關方面檢去研究。

丁鳳原名陳珊珊，廿四歲，丁鳳是藝名乃邵氏在台發掘出來的影星，曾在「五枝紅杏」及「新不了情」兩片（均未上演）任配角。她原住在邵氏影城宿舍內，在上月十七日，才自行搬出，租住九龍嘉林邊道六號A座四樓的套房。

據其同屋住客稱，昨日下午五時許，有一女子找丁鳳，兩人一同出外，至七時許始回家，時丁鳳面色青白，神色有異，並立刻入浴室內。丁之女友見丁久久未出，乃入浴室一看究竟，卒發現丁嘔吐不已，其女友乃急電召醫將她送院救治。

事後發現睡房內留下一張字條，內容大意謂：「××先生，我可以無父母兄弟，就是不能沒有你，假如你再見到我，就算打我罵我，我都甘受不辭，錢財本身外物，我所要的就是你和我的眞情感。」此外，並在一張雙人合照之後面發現一些字句，字句爲：「天下沒有不散之筵席，愛的甜美原是短暫，痛苦將是終生」。另外有一封她在台灣的弟弟所寄來的信，大意是請她將一個姓樊的男朋友的相片寄回台灣給家人看看（那姓樊的男子，也是在邵氏當配角的男演員），這封信警方已帶回警署以供研究。

今日天氣

【本報訊】天文台預測：今日吹和緩南或西南風，初時天色密雲及有陣陣微雨，下午稍後時間天色晴朗及有陽光，最高溫度約升至攝氏卅一度。

今晨十時，天文台錄得室外氣溫爲攝氏廿九度，濕度爲百份之八十五。

中共頻頻放炮騷擾
本港蝦艇多灣水

【本報訊】據一項可靠消息透露，本港香港仔方面若干蝦艇，近月以來出海作業時，經常遭受中共炮艇滋擾，勒令將船上馬達更改，否則不准出海作業。

據一位姓梁的蝦艇艇主指出，他們的蝦艇在日前出海作業時，在公海曾爲中共炮艇阻截，據說，炮艇上人員對彼等表示，今後所有出海蝦艇，必需將艇上馬達改至一百五十四馬力以下，否則將不許出海作業，同時，日本製及美國製之馬達，將不許採用，否則予以拆除。

小評
捐棄成見．團結合作
——向兩大街坊團體進一言

港九各區街坊「研究會」與「協進會」，將聯合舉辦一項交通安全運動示範。

無可諱言，這兩大街坊團體，長久以來都處於一種微妙的對立狀態之下。因此，有人認爲上述的消息，可能是兩大街坊組織團結的先聲。

不管從什麼立場看，這兩個街坊大團體能夠捐棄成見，走向團結合作之路，那總是好的。

猶記街坊大團體起初鬧分裂的時候，彼此都口口聲聲說爲街坊謀福利，但實際成績如何？大家都可以有目共睹。事實上在一般人的心目中，彼此都沒有什麼令人留有印象的表現，只不過各出風頭！

所以，我們認爲，這兩大街坊團體，如果還不從速捐棄成見，彼此同心合力去搞一些實際對街坊有益的工作，那末，其受廣大街坊所鄙棄的危機，當可立見。

但願二者聯合舉辦交通安全運動，是一個好的開端。

MEXICO 70

……一回合，十六隊均已出師，八場比賽其中七戰已決高下，僅爲一場賽和。由各隊的首仗看，除第一組形勢較爲微妙，其餘三組……

……多以進攻爲主，其餘大部份多爲採取守勢，由於足球戰術的改變，强隊與弱旅對抗，亦不會放鬆防衛，這種「安全第一」爲原則的打法，將使「黑馬」型球爆冷的機會減低。

分組賽第一回合的八場戰果，第一組墨西哥和……强，但後防不穩則已極爲明顯。摩洛哥在星期三與西德的比賽，則初次獲得進入世界盃十六隊之一的摩洛哥，其演出已屬驚人，雖敗不辱。巴西雖被捷克先入一球，但終能「力斬四門」。足見這支南美勁旅，鋒綫攻勢凌厲，然而改換……

……組以色列對瑞典，第三組英國對巴西，第四組保加利亞對西德。

蘇俄對比利時，將爲關係第一組出綫的主力戰，比利時星期三以淨勝薩爾瓦多三球而取得兩分，倘若週末再挫蘇俄，則比利時穩獲出綫，因爲蘇俄在揭幕賽以零比零和墨西哥，故上屆殿軍的……

……則烏拉圭勝以色列的一仗，亦周演出平平，除非週末有佳作，否則亦未易言勝。

週日英國對巴西，不僅爲第三組的重要賽事，且亦爲整個分組賽的最高潮，英國隊先求不失，然後把握機會爭取勝利，巴西隊仍爲以攻擊爲主，這場攻防戰，可能打成和局終場，巴西佔天時……

[illegible]劫去千元並傷人

【本報訊】荃灣葵涌天后廟對開一間地盤木屋，今晨四時被數名男匪搶劫：今晨四時，四至五名年約二十餘歲間的男子，爬入上址，用利刀指嚇留守屋內的一名男子，劫去現款一千……匪走後，事主才報警，由警方將他送院救治。受傷男子名楊柳，五十四歲。

深宵昏迷香閨

【本報訊】一名少女今晨被發現服過量藥物，昏迷不醒，送醫院急救後，仍需留醫。

大團……×號×樓，於今晨二時左右，被家人發現服過量藥物，昏迷不醒的。

男子被斬傷

【本報訊】一名男子今晨在香港加路連山道十七號×樓因事與人發生口角，繼而被人用刀……一歲，於今晨四時左右，因與同屋一名男子發生口角，繼而動武，在混亂中，姓陳的男子被人用菜刀斬傷。

香港歌劇院 好消息！

香港歌劇院之音响燈光及冷氣均已改善，于六月五晚照常營業，本院在停業期間猥承各界人仕垂愛，函電交馳，空勞盼望，殊深抱歉！謹此致謝，并安排名歌舞劇陸續上演，以副厚愛。

定座電話：K 三三〇三三九八八七八八

快樂旅行社主辦 夏季台灣觀光團
台灣 一六月六日 出發 八月八日
（個別團體一律歡迎）
（八月日、七月20日）
代辦台灣出入境證
附設電子影印 每張五毫 代售美國學生旅行機票
代售各地飛機票，自組入台証特價優待。
地址：香港德輔道中五十一號其昌人壽大廈一四〇四室至四〇五室（電梯按4字）
電話：H二三〇九七二 H二四六八〇

刊登廣告 請電 七三〇七零八

富利東女子理髮公司
豪華設備．一流服務．
基本職員．敬請光臨．
中環利源東街三號二樓

鹿牌線衫

香港利工民織造廠有限公司

稷

邊伯話我傻

可祭三間之魄
可供五臟之神

璽學
九龍旺角彌敦道五四四號B電話八二九三八四

意航歐洲旅行團

24天環遊歐洲
全部費用祇需
港幣 $8,300

遊踪遍達：羅馬，巴斯隆拿，法蘭克福，蘇黎世，阿姆斯特丹，倫敦，及巴黎等歐洲名城。
七月二十三日起程，
華籍職員隨團服務。
欲知詳情，請向總代理或意大利航空公司洽詢。

天東，曹克安　意國航空公司
聯合主辦
工商日晚報　香港商業電台
贊助
歐洲旅行團
七月廿三日出發　只限四十位
即日開始辦理登記　印有精美册子備索
大道中四十八號萬年大廈604室．電話二四一零二七至二九

徵求
譯名比賽

瑞士珍貴名錶 Bueche-Girod
（準確發音：BOO-SHE JI-RO）
在港公開發售，現正舉辦徵求中文譯名比賽。

獎品：頭獎：
價值二千五百元BUECHE GIROD錶乙只。
弍獎：
價值五百元BUECHE GIROD枱鐘乙座。

辦法：①譯名需能表達該錶之價值、品質及其準確性。
②競投參加次數不受限制。
③所有比賽之譯名皆爲連卡佛公司專有。
④雷同譯名以郵遞先後定奪。
⑤獲獎者以評判結果爲準。
⑥請將譯名寫在一方寸以上之白紙連同姓名住址於一九七〇年六月十七日前寄到香港郵箱83號，註明譯名比賽字樣。
⑦獲獎者名單將於一九七〇年六月廿七日在英文南華早報、華僑日報、星島晚報及工商晚報公佈。

宣揚新鮮空氣有益 英女當選新鮮小姐

來自倫敦，芳齡廿二歲的維妮妮嘉，於四日在柏利西遊樂場贏得「新鮮空氣小姐」美譽，壓倒其他六十名參選的英女，她是女星，曾在「娃娃谷外」一片中演出，她身高五呎七吋，重一百一十五磅，碧眼金髮，三圍是卅九——廿二——卅六。她將遊歷美國各大城市，宣揚吸新鮮空氣之益。（合衆國際社無線電傳真）

拿着兩個手榴彈 波人劫機投奔自由

抵達丹麥請求庇護

【哥本哈根五日法新社電】今天一架由斯德丁飛往但澤的波蘭客機，中途遭人騎劫，飛來了哥本哈根。機上有乘客廿三人。

在抵達哥本哈根後，該騎劫的人立即要求丹麥政府，予以政治庇護。這人在走入該安都諾夫——二四八型飛機而威脅機員時，手中拿了兩顆手榴彈。

在抵達此間機場後，警方化了十分鐘去向騎劫者解釋清楚，他與被劫的飛機現在降下在丹麥。之後騎劫者答應讓乘客下機，自己要求政治庇護。

裴警方發言人告法新社，這騎劫者是一個波蘭人，年紀在廿八至卅之間。「很清楚的是一個知識份子」，但不是學生。他說騎劫人的姓名一時還不能知道。

並說：他的態度良好，對警察並未造致任何麻煩。

發言人說：「所有乘客與機員都將受警方的查詢，然後再獲准他返波蘭。」

他對當時强個向騎劫人奪取手榴彈警員的勇敢深表嘉許。

被騎劫的班機是屬於波蘭國家航空公司的，是斯德丁與紐澤之間的班機，而是在當地時間十四時四十五分（格林威治時間十三時四十五分）自斯德丁起飛的。唯騎劫者則被此間當局扣留。在格林威治時間十九時十二分，該被劫的波蘭飛機及其乘客均獲准飛返波蘭。

東新大使促美給予更多軍援

【華盛頓五日合衆國際社電】一位新柬埔寨駐美大使今晚抵達華盛頓，而且緊急呼籲美國給予柬埔寨更多軍援。

柬埔寨大使伏思寮從巴黎抵達此間後告記者說：「柬埔寨現時已成爲外國侵略的犧牲品。」

他說：「柬埔寨的唯一目標，就是保持中立、主權和獨立。」

伏思寮說：柬埔寨「需要更多的軍援，來保護我們的國家，特別是軍火。」

【金邊五日法新社電】柬埔寨國家元首諾爾將軍今日說：他已與南越副總統阮高祺取得協議，兩國繼續軍事合作，以對付在柬國境內的越共與北越部隊。

在一個兩國代表團談判結束後所舉行的一個招待會中，諾爾將軍說：我們之間沒有簽訂的新協定，不過兩國將繼續「軍事合作」。

柬埔寨元首的發言人說：根據這一項合作，南越部隊採取任何新的軍事行動，必須先行獲得柬國政府的同意。

並說：對於將來合作的細則，將由一個專家組成的工作委員會來擬定。

在有人詢及柬埔寨的軍事情勢時，諾爾將軍說：「經過了兩個月的[illegible]」

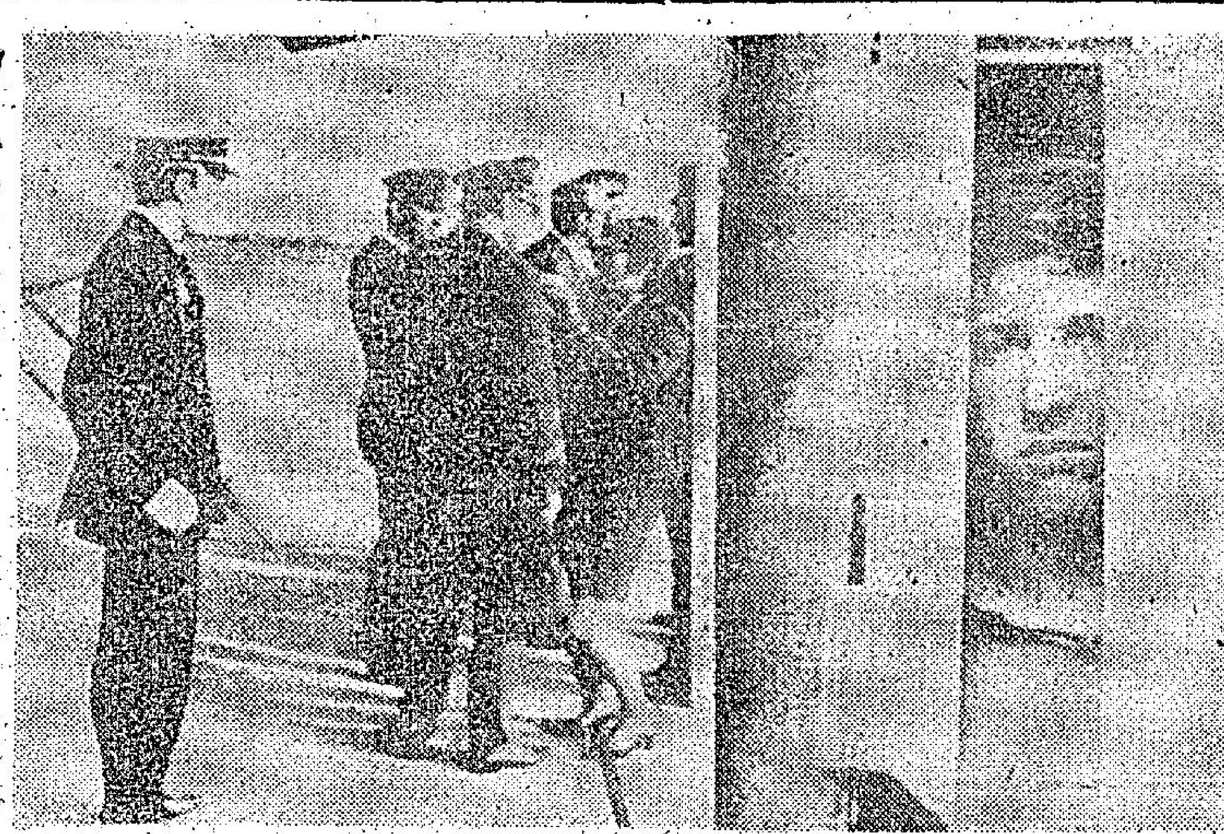

劫機投奔自由的波人

六月五日有一架波蘭航空公司的客機被騎劫飛去哥本哈根，結果騎劫人被丹麥當局扣留，飛機與乘客則獲准飛返波蘭。[illegible]

對解決中南半島問題 法促開國際會議 蘇表示並不反對

【巴黎五日法新社電】在此間訪問的蘇外長葛羅米柯今日說：蘇俄並不反對法國的建議，就是召開一個擴大的國際會議，來解決中南半島的戰事。

但他在一個記者招待會中說：「爲了要實現它的意議，我們必須獲得直接有關各方面的同意。」

葛氏是上星期一來此間作官式訪問的。上述話是在離此間去莫斯科之前不久所說。他說：和平解決中南半島戰事方法，就是撤退所有在越南、柬埔寨以及寮國的外國軍隊。

他說希望美國的政府會毫不遲延地走這一條路綫。這樣做非但中南半島的人民受益，就是美國自己也有益處。

在談到中東問題時，葛氏描述法國與蘇俄所採取的態度「幾乎是一樣的」。他說爲該地區戰爭的危機是可以除去的，如果以色列撤退他所有在佔領的阿剌伯領土內的軍隊。

同時蘇俄也準備去完成一個協定，保證所有中東國家，包括以色列在內，獲得獨立發展，各能維持其獨立與生存。如果必要的話，該項協定可以由聯合國安理會的決議來作保證。

該蘇俄外長說：法國正與蘇俄一樣，相信舉行一個泛歐安全會議是「有用的」。兩國業已同意，採取步驟，來加强與政府們之間的關係，不只是爲了雙方的利益，同時也爲了解決許多懸而未決的國際問題。

葛羅米柯是於格林威治時間十五時四十五分離此間赴莫斯科的。

我與賴比瑞亞簽署合作協定 助賴發展農業

【台北五日法新社電】中華民國和賴比瑞亞於今日簽訂一項農業技術合作協定。根據該協定，中華民國將派更多的農業專家和技術人員前往賴比瑞亞協助該國種植禾稻。

該項協定是由剛在中華民國訪問的賴比瑞亞農業部長菲立史和中華民國經濟部長孫運璿代表二國政府簽訂的。

賴比瑞亞是接受中華民國農業合作計劃的第一個非洲國家。現時約有三十名中國耕植人員在該國工作中。

基於新的協定，中華民國將派三十至四十位工作人員，前往賴比瑞亞，俾協助該國進行其四年稻米生產計劃。

以色列軍機襲埃及目標

【特拉維夫五日法新社電】據一位軍事發言人說：以色列飛機今日在蘇彝士運河攻擊埃及軍事目標達十一小時之久。

發言人說：該項攻擊是在當地時間上午六時卅分開始，直至下午五時卅分始停止。發言人又說：所有以色列飛機都已安全返防。

示威份子搗亂 里約熱內盧市內如戰場

【里約熱內盧五日美聯社電】星期五當數以百計的警員集中在一個反政府示威的地帶時，致使里約熱內盧市中心淪爲戰場一樣。

該區不時可聽到槍聲，同時，若干目擊者說：警員對準備人羣開槍，但並未有人中槍倒地，相信警員發射的是空槍。

至少有二百名頭戴鋼盔的警員和便衣探員，在巴西學生舉行的爲時十五分鐘的反政府示威的地點出現，該項示威是由正午開始的。

學生們阻止交通，對軍事統治的巴西政府高喊口號，要求終止對政治犯的刑訊，並在該區各大廈的城牆上塗寫標語口號。

達賴喇嘛斥中共 正大舉屠殺藏人

【新德里六日合衆國際社電】達賴喇嘛今天指摘中共，發動公開處決三十三名西藏人，以及在監獄中磨折多名犯人至死。

他說：於二月份內在拉薩舉行的大規模集會中，有十三人被槍決。又說：在同一個月內，西藏區內又有二十次公審。

北韓陰謀展開全面戰爭

韓陸戰隊司令稱 對北韓船隻被擊沉美謂無所知

【東京六日美聯社電】北韓星期五宣稱：北韓擊沉一艘「重武裝」的美國間諜船，該艘間諜船，於星期五晉在機關炮和戰艦掩護下「侵入北韓以西領海裡面」。

此間收聽到北韓通訊社說：該間諜船「於星期五當時間下午一時三十分侵入北韓領海，進行偵察活動」。該通訊社說：北韓海軍官兵立即將該艘深入海岸水域的武裝間諜船予以擊沉。

該通訊社又說：該間諜船是在北韓西部海岸約位於平壤以南五十哩的海州海岸被擊沉的。

那個地點，是和大韓民國星期五所宣佈有兩艘北韓快艇向南韓一艘艇船開火射擊並擄去有二十名船員所在的地區相同。

隨後，一位美海軍事一個發言人說：太平洋艦隊總部曾被查詢該項消息，並說：「美海軍並無任何艇隻在上述地區活動」。

該發言人又說：更沒有美海軍艦隻失踪。

【漢城五日法新社電】南韓海軍陸戰隊司令鍾廣萬（譯音）今日說：北韓希望展開「全面戰爭」。

訪問美國海軍陸戰隊設備的鍾廣萬說：北韓業已俘虜一艘南韓巡邏艇。

他說：「北韓希望展開全面戰爭，而我們亦會對此作好準備，他們於數年來一直滲入我國來準備發動他們的全面戰爭。」

【華盛頓五日美聯社電】一位美國國防部人士於星期五日說：國防部對北韓所聲稱，一艘美國間諜艦在朝鮮水域被擊沉這事一無所知。

一位海軍部高級人士說：「我們一無所知」。

他說，據他所知，美國在北韓所聲稱地區內並無駐有任何艦艇。

國防部即時未有正式對北韓的聲稱發表意見。

法國男子心狠手辣 殺死女友割下頭顱 保留三天卒被判監

【法國里昂五日路透社電】一名變態殺人犯，將被害人之一的頭顱割下保留了三天之久，今天被此間法院判處十五年徒刑。

柯瓜特（年卅九歲）被控於發生爭執後，狠毒地殺害他的女友和男友，他在審訊期間，要求對他判處死刑。

他承認他在殺害他的女友後，曾將她的頭顱用刀割下，並把頭顱保存至三天，再至他被警方逮捕爲止。

據他在法庭昨天判罪前說：「這是相當遺憾的，但情形的確如此，我想起我不再能見到女友之面，我就把她的頭保留一些時間。」

羅維不靠大牌 嘉禾招考新人

決定起用新人。爲了培養理想新人「嘉禾」公司決定公開徵求這套片的女主角，同時，也計劃招攷一些可造之材，還是喜愛……

滿 京都 大華 金冠 敬請提前定座
一馬當先 獨頭驚佔！
歐洲公司轟動全球七彩喜劇之王 第二週日日五場
涉朗帝 13吉祥
樂而不淫！養眼開心！笑料洋洋！活色生香！
涉朗帝施展渾身解數之作！
中西影評大讚！
明報：涉朗帝靚功多！笑料多！
英文虎報：充滿笑料佳作！
紅綠：一部極成功的鬧劇
成報：笑料多而有肉睇！
觀衆：不看執輸

東城 樂宮 聯邦 最後今明
聯邦今天四場最後 樂宮明天十二點加開三早場
華風新西七巨片 納格頓部彩
東城 7,302.30 樂宮 9,455.15 聯邦 7,302.30 9,455.30
金屋佳人主角 謝遜羅斯 銀壇尤物 史提拉 史蒂芬 主演
THE BALLAD OF CABLE HOGUE
最充實，最傑出，最野性的？西部片！笑中有淚，淚中帶笑！

荒漠怪俠 赤手闖天涯
本片告訴你甚麼是：人生、英雄、性愛、罪惡
時代週刊：這是部異常出色的影片，雅淡中有粗獷，舒情中有泥和血淚。
生活雜誌：娛樂性，充滿娛樂性和美感，充滿感傷的意志

國泰 殺！殺！殺！殺得天昏地暗！打！打！打！打得日月無光！
姜南 劉丹 江山 朱牧 江虹 領銜主演 田青 陳青 客串主演
新都 新樂 都城 多利 金華 新台 國寶 今晚十一時半 週末午夜場

新都 新樂 城多利 新華 金台 國寶 輿論好評 觀衆好讚
歌聲魅影 七彩闊銀幕巨片 間諜片王 膽小勿看
同場加映：中華少年棒球隊特輯
本屆亞展代表作 張美瑤 夏台鳳 張冰玉 鄒森 吳桓導演

樂新 皇聲 百樂門 四院五場 寶聲 午節映 金陵 七號晚先映午夜場
佳節搵戲睇 最好鬼見愁 好過去郊遊
鬼見愁 如非是佳節最好影片
滿月之喜 欣逢佳節 觀衆要我映五週 靈氣給我場場滿
爲會有六院聯綫賀節
朝陽定靈劍 太陰追魂劍

環球 今天四場映 驚險環生 提心吊胆 高潮澎湃 下期 神聯 明早十二點半 浪子

百樂門 今天五場早場請 擠攤 鬼見愁 張清 江彬 主演 郭南宏監製 明早十點三 盲俠 七彩

麗斯 今天獻映 環球驚人紀錄長片 榮獲國際優異片獎！ 森林奇觀

金星 特實獻 今天五場最後 七彩倫理奇情片 養鴨人家 唐寶雲 武家麒 主演 下期正場放映 歌聲魅影

東方·凱聲 每天五場
世運最刺激的鏡頭！ 八方英雄四年一會 龍爭虎鬥一決雌雄
世運鐵人 20th Century-Fox presents THE GAMES

週末午夜場 今晚十一點半獻映 鬼屋麗人 張美瑤 楊麗花 鬼咁殘忍 鬼咁大胆 鬼咁牙烟 心臟病者當心

總統 快樂 金國 今天五場 蕩女黑蜘蛛 七彩 EVA AULIN in "DEAD STOP" IN COLOR

紐約 大世界 麗宮 週末請早 姚蘇蓉 當你離家時 柯俊雄 張美瑤 歐威 崔福生 主演 楊道 編導

尚有戲院廣告刊登在第三及第四頁

劫機投奔自由的波人

組成的工作委員會來擬定。在有人詢及索瑞案的軍事情勢時，諸爾將軍說：「經過了兩個月的……

六月五日有一架波蘭航空公司的客機被騎劫飛去哥本哈根，結果騎劫人……

……是和大韓民國星期五所宣佈有兩艘北韓快艇向南韓一艘海軍……有二十名船員所在的地區相同。……一位美海軍事一個發言人說：太平洋艦隊總部曾被查詢該項消息……並無任何船隻在上述地區活動」。……更沒有美海軍船隻失蹤。

滿　敬請提前定座

笑料洋洋　活色生香

靈氣縱我場場滿　朝陽定灵劍

世運激刺的最鏡頭！　八方英雄　四年一會　一龍爭虎鬥　一決雌雄

人　霍士本年度最新出品！

阿瑟潘執導別具一格
再與德斯汀荷夫曼合拍新片

·薛虹·

「大小人」是阿瑟潘的第七部作品，是德斯汀荷夫曼主演的第四部，這兩位一個導演，一個演員，拍過的電影都不算多，但是每一部都是那麼夠份量，都可以說是名作。

先說阿瑟潘，他在好萊塢的導演中，是別創一格的，他的作品富娛樂性卻不失其藝術的價值，六部作品中，其中有三部是被奧斯卡提名競選最佳導演金像獎，第一部是「苦海奇人」，第二部是「雌雄大盜」的末為年他是大熱門，但最後仍然輸在「畢業生」的米克尼高手中，本屆阿瑟潘再被提名，代表作是「愛麗絲飯店」，但卻被「午夜牛郎」的舒萊辛格擊敗。

再說德斯汀荷夫曼，德斯汀自主演「畢業生」後，便成了最受歡迎的青年偶像，這位其貌不揚，身裁細粒的明星，自此在影壇走紅，不久，製片家找他和美雅花露合演一部完全新潮風格的愛情片「相逢何必曾相識」，之後就威震影壇。獲得多處影展最佳影片的「午夜牛郎」，而德斯汀也首次被提名競選最佳男主角金像獎，不過，在這部片中，飾演「牛郎」的不是德斯汀，而是新人莊威，德斯汀扮演的是個蓬頭垢面的流氓，起初，他以為這個角色是不會討好觀衆的，而且他在片中的戲份亦比莊威少，但事實證明，他在「午夜牛郎」的演出十分成功，而且的確十分深度。

現在阿瑟潘和德斯汀荷夫曼合作「大小人」，這部片的故事十分奇特，說一個由印第安人養大的白種人一生的故事，由他十六歲起寫，直到他一百二十一歲。

德斯汀荷夫曼雖然演過「午夜牛郎」，但「午夜牛郎」絕對不是西部片，連一隻牛或一隻馬都沒於，但「大小人」的後景卻是西部，因此從另一角度而言，「大小人」是一部西部片，只是它的主題不單是打鬥，而是更有深度的描寫印第安人白人體了。「大小人」不缺乏打鬥場面，而且動用了好幾百匹的馬拍攝，這些打鬥戲，是德斯汀從影以來第一次拍攝，因此他在開拍以前，曾經苦心練習騎射，苦頭可吃了不少呢！

要演一個由十六歲直到一百二十一歲的角色是十分困難的，精湛的演技固然是十分須要，而化裝方面，亦十分麻煩，據說，好萊塢一流化裝師，也要兩個鐘頭才能把三十一歲的德斯汀化成一百二十一歲。

「大小人」的女主角是菲丹娜蕙，非自從「雌雄大盜」後，一直紅透半邊天，但在「大小人」中，她的戲份不算多，她飾演德斯汀荷夫曼的後母，爲人放蕩不羈，多次向德斯汀引誘。

「大小人」的成本，估計是七百萬美元，可說十分龐大，而且該片製作十分認眞，阿瑟潘爲追眞起見，帶領大隊人馬，到西部印第安人的故居實地拍攝本片。

爲了解除德斯汀在拍片中寂寞，他的太太安妮特別帶同女兒一起前往，陪伴德斯汀，但和安妮相識很久，而且早已同居了多年，德斯汀當時尚未成名，他說要等到自己事業成功，才和安妮結婚，直到去年，德斯汀終於決定成家立室，兩人生活十分愉快。

「大小人」的工作進行順利，已經完成了大部份。德斯汀似乎是個福星，他曾經帶來兩樽金像獎給兩位導演（「畢業生」和「午夜牛郎」），「大小人」是否會爲阿瑟潘帶來一個奧斯卡金像獎呢？

·德斯汀荷夫曼在「大小人」中的造型·

羅維不靠大牌
嘉禾招考新人

「嘉禾」公司已經在開始港台兩地開拍新片了，在台灣正在拍攝的，便是黃楓所執導的武俠片「鬼怒川」，女主角是「嘉禾」在台招致的新人茅瑛，男主角百份之九十是白鷹。

目前，白鷹仍在邵氏拍戲，他和「嘉禾」之間如何？眞是耐人尋味，何況現在住的是邵氏宿舍，並且人前人後，仍然表示未有正式與「嘉禾」傾談過拍片事。但所知，鄒文懷月來與他碰頭多次，側面消息傳出，得了使他方便「嘉禾」決定待「鬼怒川」正式有他之戲時，才派他赴台，這雙方都不會有影響。

在香港，「嘉禾」也計劃在本月中開戲，拍的仍是武俠片，是名「刀下留人」，導演一席，雖然目前爲止，「嘉禾」還沒有正式透露，但從各方面瞭解，百份之九十，是剛投進「嘉禾」的羅維。

羅維對邵氏未完之片，決定不理。這套武俠片，再不是用大牌明星作號召，而是決定起用新人。

爲了希望得理想新人，「嘉禾」公司決定公開徵求這套片的女主角，同時，也計劃招致一些可造之材，這又是喜愛電影工作者之良機，有志從影者，不妨留意「嘉禾」公司日間的廣告。

不但「嘉禾」現在要大開拳腳，甚至與「嘉禾」有密切關係的「明星」公司，也是密鑼緊鼓的安排發展大計。

明星公司最近一連串推出的兩套片，反映頗佳，因此，該公司的負責人黃翰，更有信心，希望每年可以拍若干套戲。

其中，本來要開拍的那套武俠片「雙匣劍」，現在要將開鏡日期押後，原因並不是外間所傳計劃有變，而是有關人士們，經日來細心研究後，認爲劇本尚有一些情節要從新修改。

既然劇本要修改，祇好押後開鏡，儘可能範圍下，將劇本攪得更理想。

·馮輔·

放大鏡
陳思思對金錢有見解
賺得來花得去

陳思思買了一[illegible]「平治」牌房車，價值四萬六千多元，她有一個習慣，便是開支票買東西，而不是拿現鈔。

因爲，拿現鈔買貴重的東西，她很感心痛。從自己手裏把一隻一隻的「大牛」，數給賣主，那種滋味，她覺得最不是好受的。

反過來說，只要是開一張支票，填上數字，簽個名，東西便送來了，既便當，而又像不花自己錢一樣，這樣東西便買成了。

四萬多元買一輛車，眞是心痛，有多少人一輩子也苦不到這一筆巨款的，當你問陳思思到錢的問題，她會不以爲然地說：「錢是要賺來花的，如果是賺錢不花，連賺錢的興趣也提不起來。」

特別是在銀紙貶值的今天，把錢一個一個辛辛苦苦地撈下來，又不用等着它不斷地貶值下去，還是像陳思思所說的好，只要自己喜歡的[illegible]的更是懶惰。

當一個人失去了用錢的樂趣時，的確，賺錢的意義也失去了。所以，陳思思說的可是有道理的。

即將於本月十五日左右，由她所主演的另一部片「火鳳凰」開拍。這部片是楚原所執導，也是她繼「我要離婚」之後，爲榮堅拍的另一部片。但跟「我要離婚」不同，這還是武俠片。

陳思思所主演的「八步追魂」，台灣方面有一個時期不讓這部片上映，據說片名有政治上的影射成份，現在片名已改爲「百步追魂」之後，片子便可以上映了。

因而，陳思思會於最近到台灣去一趟，主要是爲了這部改了片名的片子上映，她到那裏去可以掀起宣傳的熱潮，例如是接受各報記者的訪問，以及各電視台上，和台灣的觀衆見面等。

續約了兩年的陳思思，依然是年拍片四部，片酬是三萬元一部。她所主演的「你的心神沒有我」已定於七月中旬上映。

·竹玲·

娛樂圈

一門三傑
不凡的亨利方達家族

銀幕　西廊　·秀秀·

環顧電影圈，兒子與老子一樣齊名的，沒有那幾家，英國有一家名烈達姬芙的，一門數傑，美國的一家，相信不說出來大家也知道是指方達家族。

一九六九年，方達的一家人，很惹人注目，首先是兒子彼得，以三十萬元的成本，拍了一部「逍遙車手」，描寫美國現代青年的生活，由於內容寫實，大家都跑去看，甚至老一輩的人，也好奇地想知道，今天的青年究竟是那副模樣，因此彼得成功了，成爲一個有眼光的製片家。

然後是珍方達，于法國誕下了女兒凡妮莎，多年第一次回國探視父親，逗留好萊塢期間，拍攝了一部「他們射殺馬兒」，獲提名競逐奧斯卡最佳女主角，雖然敗下陣來，可是當初那段日子，「時代周刊」特派專員訪問他們，成爲那期的頭條，讀然不少人，這樣的待遇，究竟沒有人試過。

父親是演員，兒子是製片，女兒是演員，女婿羅渣華汀是導演，有人問他們有沒有這個可能，他們都異口同聲說：我不反對。

讀者們，影迷們又怎麼說呢？

曹達華險死還生
神探片陣容鼎盛

「神探一號」是近年來粵語片中所僅見的大堆頭戲，製作十分認眞，演員陣容鼎盛，幾乎網羅了全部粵語影星，至於當紅的更是一個不缺，怪不得有人說先是看人，就值回票價了呢？

「神」片的佈局也十分巧妙，整個劇情可以說是迂迴曲折，柳暗花明，往往在末來已有可能得出結果的情形下，而又枝節橫生，如當曹達華發現夜總會中珍妮被大漢用電鞭所打時，此情此景，不少人都以爲探究下去，定可破案在望，誰知到頭來如非得狄娜相救，曹達華實有可能喪命。又如呂奇在金碧公司時，更已接近水落石出，但結果終不免功虧一簣。而呂奇也因此而犧牲，類似情節，可說是俯拾即是，劇情發展十分感人。

而最後曹達華身入魔窟，可說是全片的最高潮，出現在眼前的是賭檔林立，裸女如雲，狄娜更是一絲不掛，使人看得張口結舌，但那些人總是如痴如醉者，不能不使人想起了那些過量服食了迷幻藥的男女。

至於末後，曹達華山頂大戰石堅一幕，雙方各展所能，拾死忘生，果然是眞實武功的較量，打得劇而鬥得烈，尤其使人看得驚心動魄。

論
爲藝不爲利
確值得一讚

時事論衡

國泰透露，日間要開拍三套A級製作之片，一是文若波所執導的「馬家酒」，此片之投資預算一百萬元。

一套是「龍沐香」，導演是楚原，女主角是陳曼玲與胡茵茵，男主角是秦祥林、張斌。

準備開拍的另一套武俠片，名「亂世忠魂」，也是大卡士導演，仍然是楚原。

以目前拍片，任何電影老闆都是精打細算，希望可以儘量節省，投資越少越妙，祇爲最如意算盤者，便是本少利大。

甚至邵氏，近年也很少去拍大製作之片，只爲投資重，並不是生意之道。

但國泰則相反，本來計劃是一年拍兩套大片的，如今，竟然拍到四套，每套戲投資一百萬，以利方面來說，根本不是如意算盤，何解國泰要這樣做？難道對蝕本生意，特別感興趣不成？

非也，國泰負責人對德理說：「儘可能的範圍下，我們希望拍幾套，不是利字當頭之片。」

不是講利，當然是說藝術，拍一些可以使人稱讚之好片，這個時候能夠這樣做的，確是值得一讚也。

×　×　×

·徐德理·

湯蘭花好歌奔忙各地
姜大衛好膽跌傷個鼻

在無線電視台主持「歡聚之夜」的「過三關」節目及「拌拼樂韓遺」的陳富成，日前於瑪麗醫院病逝，陳富成今年才不過卅歲，是個很有前途的青年人，不幸竟召天年，奪走了他的寶貴生命。

陳富成生前，除了任職無線電視之外，還在紅屋邨一家學校任教，今年初，他已被醫生確定染有白血球過多症，生命短促，只有幾個月便要離開他萬分留戀的世界，當他知道這絕望的噩耗之後，他還是異常鎮定地工作，反而，同事們對此都急和惋惜非常，對他的工作態度，感到萬二分的欽佩和讚賞。

無線電視當局，也曾有人向他建議，予一個長假期給他作環球性旅行，使他在離開世界之前，能夠享受每一分鐘每一秒鐘，然而，却遭陳君的反對，他認爲，繼續站在崗位上工作，比任何活動更有意義。

月前，無線電視的同事們，已分批探他叙首，恐怕日後再無此機緣，陳君對同事們此份可貴的情誼，表示銘諸於心。

日前，他的病狀突告惡化，最早便入院去，午間便臨然逝世，遺下一妻兩女，其妻現服務於社會福利署，兒女年幼。

湯蘭花本爲山地姑娘，自幼善唱，被譽爲「山地之鶯」，以「負心的人」一片，躍上銀色世界第一女角位置，備受圈中人所矚目，「負心的人」的主題曲所灌成的唱碟，也因此而暢銷。

湯蘭花爲第三屆國片欣賞週而返港，日前在澳宮四樓與本港娛記見面。

據湯蘭花透露，她在兩日後離港飛泰，然後轉返飛印尼椰城，出席亞展，公畢再飛星馬，那時候，正值彼邦又舉行國片欣賞，趣在各院登台，與星馬觀衆行見面禮云云，尚在籌劃階段。

而湯蘭花於娛記面前的湯蘭花，予人以清新脫俗感覺，一若飄飄而下凡的仙女，卑詞逗人，不易忘懷。

一般癡愛徒姜大衛，昨午在新界古洞拍「十三太保」外景，從四十呎高的城樓跌下時，致使鼻骨爆裂，迫得臨時停拍。

出事地點原是粒狀地，邵氏派人與當局借用，並以四十萬元在當中蓋建一座大佈景，演員可以跑上跑來跑去，好比眞實的城池一般堅固，姜大衛拍這場戲，需要他從人彪中突圍逃離城樓，姜大衛藝高人膽大，並於半空中連翻了兩個觔斗，下面雖然滿佈紙皮箱，仍因衝力猛，反彈頭，故而鬧地時傷鼻了。

·康清·

銀幕

傻瓜用泥漿冲涼
「流氓好漢」惹笑

美藝公司推出一部極饒諧趣的喜劇：「流氓好漢」，是「史提夫麥昆」一年一度的傑作，故事內容有笑料，亦有人情味，正適合本港影迷的口味，成年人看了必然會心微笑，小孩子看了更加想唔笑都幾難。左圖是精彩的一幕，「流氓好漢」「史提夫麥昆」有了一架嶄新的老爺車，當堂威風十足，周圍去風閣，豈料一時[illegible]，成架車衝落泥氹去，三個傻瓜都變了[illegible]。

清談戲唱

丹鳳

八面威風殺得一頸血

「鬼見愁」連映五週，騎端午節，廣告突然出現兩把尖劍。

具見八面威風，殺得一頸血。

香港男人友善與鹹濕

出席「環球小姐」競選的澳洲「夢幻小姐」過港，她說香港的男人很和善，但經當衆親暱，她認爲可能是受到她的迷你裙的吸引。

「和善」二字，恐係「鹹濕」之誤。

澳門葡華·打大場波

澳門葡兵隊對華人隊球賽中，葡兵隊把華人球證拳打腳踢，千餘觀衆大抱不平，湧入場內追打葡兵，後由警察到場解圍。

是亦「打」也，可謂「大場波」矣。

陳青兩誤佳期
身型纖瘦體質好

影圈動態　胡麗

陳青與俞位立的婚期，本來定了是本月二日，但因爲俞普慶的身體不大舒服，所以婚期改遲些，俞老爺子的身體仍然未復原，陳青的婚期只好再改了。

兩誤婚期的陳青一點兒也沒有抱怨，結婚是人生的大事，一定要風風光光，如果俞老爺子不舒服，不能參加婚禮，面子上是過不去的，何況，陳青對這個未來家翁，一是非常尊敬和孝順的，而俞普慶對未過門的陳青，也非常的好感。

陳青、秦祥林、朱牧主演，王天林導演的「異鄉客」已經拍竣了。

如果陳青婚後不再拍片的話，那麼，這部片將是她離開影壇的最後一部作品。不過，照情形看來，陳青暫時是不會離開影壇的，因爲丈夫與家翁都是做這一行的，除非是她自己不喜歡過水銀燈下的生活，否則，家裏的人是不會干涉她的。

由陳青想到國泰，陳青在影圈已經不少日子了，這段日子中，她過的並不得意，片運一直都不大亨通，直到年來才出現好轉。

事實上，陳青也曾有過婚後息影的打算，現在看來，似乎息影的可能性並不大。

陳青的身段一直都很纖秀，不過，這並不是表示她的身體衰弱，因爲她的身體一直沒有甚麼病痛，便明得很。

很多關心的人都說：陳青快做新娘子了，總多吃些補品，長得胖一點，打扮起來也更好看。不過，陳青沒[illegible]，一是臨急吃補，見效不大。二是她的身體一向很好，何必多此一舉。

陳青沒有疾病，主要是因爲她心中沒有甚麼煩惱，對於名利之爭，她一向淡得很，再者她的愛情非常得意，芳心有了寄託，比甚麼補品都更有效。

「異鄉客」是一部打鬥非常激烈的武俠片，陳青拍這部片的時候，演的非常出色，王天林也認爲陳青能夠有這麼出色的表現，是非常難得的。

「荒漠怪俠赤手闖天涯」連圖故事

（一）虎克在沙漠掙扎求存，終於在數日後發現一處水源，飽飲一頓後，便計劃掘一水井，以便來往人士飲用。

「蕩女黑蜘蛛」連圖故事

（七）伊終於脫至赤裸，尚路易再不能忍，把鼓棍等一丟，效法泰山，拔繩飛躍追踪，結果兩人倒在地上，攪成一團，翻滾不已。

（八）伊被匪黨所擄，勒贖巨金，以槍指嚇，尚與伊之兒前往救援，幾經艱險，終償所願，在匪幫手中救出伊娃阿蓮。

電視花絮
盧淡梅學芭蕾有年
今初次在電視亮相

由孫致玲執導的「迷」片，已獲得康城影節入選決賽權，此片由陳振華與傅役攜手主演，因工作人員大多爲年青一輩的藝術家，手法之新，畫面之美別創一格，全片之音樂作曲則由林樂培編導負責。

如衆所週知，林樂培在音樂藝術界早已享有盛名，讀者可從其主持之「靈界舍」就可領略一二了，此次林氏編導安排了「迷」片中的音樂在今（日）播出，並特別由劉兆銘精心編撰一項舞蹈配合該音樂，與該節目之助理編導盧淡梅小姐聯合演出，盧淡梅學芭蕾舞有年，這回首次在熒幕上亮相。

影城動態
談汪萍　說施思

由名導演何夢華所執導的七彩鐵銀幕武俠片「黑靈官」，已經全部完成，不日推出。這部「黑靈官」由邵氏的新進明星汪萍和佳格紅星唐菁主演外，還有演技精湛的田豐、芳仁子、谷光浩、金霆、趙雄、翟諾等參加演出。

向以寫情和義著名的導演何夢華，在「黑靈官」一片中，又給大家貢獻了一部有情、有仇、有恨和有義的精彩片子。邵氏新星中的幸運兒汪萍，在這部片子與唐菁在雪地上演的對手戲，有令人感到特別的好的表現，加上導演的精心灑血拍攝，使全片的氣氛情節非常緊湊，高潮迭出，是一部近年來難得一見的好電影。

「黑靈官」故事曲折，充滿情和恨的描寫，有血有淚，故事大概是說一個解押官受人陷害而蒙冤入獄。出獄後想一雪冤仇，而卻又愛上仇人的女兒，使他矛盾不已。但終於殺了仇人，偕同愛人無限感觸的雙雙離去。

說汪萍，很自然的談及施思，她是去年五月自台灣來港，加盟邵氏的，在極短的期間內，已先後拍了兩套武俠片，一部是新進導演楓力作「血符門」，初拍凌波、張翼，施思在片中，飾演一個侍父至孝的女兒，雖然初登銀幕演來卻可圈可點。另一部則是由檀威導演何夢華執導的「鐵掌娘子」，首次和武俠片影后鄭佩佩，武俠小生羅烈合作，成績不俗。

施思自幼酷愛歌唱和舞蹈，對影藝的興趣更是一天比一天濃，個性爽朗而又不脫學生氣質，無論造型和發表，都和鄭佩佩有很多類似的地方，前途未可限量。

汪萍另一套武俠片，是由[illegible]執導的「金印仇」，這是一套完全以緊湊的情節和激烈的動作爲內容的武俠片，其故事骨幹，即是以一名汪洋大盜和武林志士結怨的始末爲主的，復糅以兒女私情的哀艷纏綿的描寫。

女主角是汪萍，男主角是宗華，其他合作者有于楓、夏萍、白鷹，此外還有一流演員助陣，是邵氏受重視的武俠片之一。

·羅金·

七先生

善後工作　龍公作

紐約·大世界·麗宮·皇后·文華·國華　總統·快樂　樂聲·新聲　金陵·金華·金國·寶聲　新都·樂都·域多利·金華·新舞台·國寶　麗都·麗華·國泰·民樂·仙樂

五場請早　柯俊雄　張美瑤　主演　姚蘇蓉主唱　當你離家時　至情至聖　初戀如蜜甜　有血有淚　生離死別　今明午場今晚夜場　大劈棺

皇都加入　皇后文華國華五場　嘉禾公司皇牌巨片　流氓好漢　偶像巨星　史提夫麥昆　一代年度傑作　生動猛作　熱場鬧面　新笑鮮料　諸故趣事　老少咸宜

五場請早　今天明天後天早場加12點半午夜　伊娃林蓮　幾度春風　亨溫柔福　今午快樂總統獨映　獨行殺手催命符

滿月之喜欣逢佳節　各界觀衆捧場　賣座一最佳　朝陽定靈劍

今天五場　添福添壽　歌聲魅影　蕩女黑蜘蛛　嫁衣

新都四場·五院五場　張美瑤　夏台鳳　張冰玉　歌聲魅影　今晚六院午夜場

狂滿！全線五場　添福添壽　今晚午夜場

廣聲·京華·皇宮　東城·樂宮·聯邦　新華·豪華　皇都　百樂　京都·大華·金冠　凱聲·東方　利舞臺·海運

第三週　今五場　鬼見愁　今午夜場　浴血大逃亡

最後今明　東城樂宮聯邦　7.30　9.45　獨行俠連環奪命槍　蓋世美人

第二週今天五場　美芝梅莎　蓋世美人　玉面殺手盲女劍

今天四場　流氓好漢　史提夫麥昆

今天四場　歌聲魅影

今第十天五場放映　莎朗蒂最佳遺作　十三吉祥　特藝七彩兒童不宜　桃色响尾蛇

每天五場　世運鐵人

週末請早　慾海殺機

中區地王創高價 帶來驚喜參半

過份重視土地收益太短視 給長期經濟發展帶來隱憂

市場漫步　卜算子

港島中區新填地的一幅面積五萬三千呎，號稱「地王」的，本月一日公開拍賣，以二億五千八百萬元的高價爲香港置地公司投得後，一部份工商界及社會人士心理感應的，認爲對香港經濟反應有不良的影響。由於香港股市已轉淡，迎望心理較感的人認爲銀行會收緊樓宇按揭，以致拋售股票轉多，局部股價格下跌。更有人認爲樓價會造成房地產物價，工資的連鎖性上漲，成本對香港工商業及一般市民的生活打擊大。

究竟今後的事實發展，是否如部份工商界及社會人士想像中那麼惡劣呢？現在我們當然不容易下一評論。但首先值得指出的，就是目前港府當局的土地拍賣政策，似乎過於短視，忽略長期發展趨勢。以港島中區新填地的所謂「地王」拍賣價格而言，每一平方呎竟達四千八百六十七元九角二分。無可否認地，港府的土地高價政策已有意無意的表明了。假定今後繼續拍賣的商業及住宅用地價格更高，勢必助長造成貨膨脹，假定今後地價格同降，對香港房地產業以及社會經濟又將有不良影響。事實上，現在香港可供商業及住宅用的土地供應仍很多，除了港島中區新填地之外，還有荃灣等海塲，觀塘及其他新填地，銅鑼灣的一幅廣大地皮可以繼續拍賣。

地價繼續上升，對於租金當然有一定的刺激作用。近日據業界人士傳出消息，擬調港島中區德輔道中有興建的綜合性辦公室大廈，樓下的商店舖位預約租出每方呎月租高達廿五元，寫字樓預約租出每方呎三元二角。倘若所傳屬實，港島中區的商店舖位及寫字樓租金上升的幅度很大。現在香港的房地產價格已超過一九六四年的最高水平，普通住宅樓宇每平方呎平均超過一百元，商業舖位價格更是漫無標準，尤以旅遊區及商業區爲然。工業樓宇售價及租金近來趨定，於由新近落成的工廠大廈漸多，供求轉見均衡，預料到了今年底，工廠大廈落成陸續增加，對於售價及租值亦將有所影響。

以目前環境而論，港府當局過分重視土地拍賣的收益，而忽略於香港社會安定與經濟的長期發展，可能帶來隱患。例如部份工商界及社會人士對於港島中區新填地高價成交，竟抱有審慎半的態度，甚至有人認爲這種現象不是偶然，適足爲憂，因爲地王以出乎意料的高價成交，雖然可以反映大家對香港的前景更爲樂觀，同時又是經濟繁榮的表現。但凡事有正的一面，也有反的一面，比方這一幅土地未拍賣的時候，曾經有人對香港的股票市價預測，認爲拍賣成交價格達到一億五千萬元，對於股票價格起碼有穩定作用，如果拍賣成交價格超過一億五千萬元，可能影響股票市價下跌，如果拍賣成交價達到一億七千萬元，則股票價格可能輕微上升，如果拍賣成交價格達到二億元，則股票市場會掀起新的熱潮，價上漲亦將較爲明顯，詎料拍賣成交價達到二億五千八百萬元，反爲影響股票市情轉淡，局部價格下跌，實在是很多人始料不及的，雖然尚有其他因素，但對於心理影響有如此者。

青少年犯罪未大量增加

反黑組警司認爲，實情是青少年利用非法會社名義。

【本報訊】胡鴻烈議員最近謂，青年犯罪之增加係受三合會所影響。

警察及黑組主任麥瑪漢警司同意，今年爲首三個月青少年犯罪比諸去年同期略有增加，但一般而言，自一九六三年以還，在法庭出現之七至十六歲之少年犯罪數目，未有大增。

渠謂，少年人口，已由七十四萬二千九百人增至九十一萬八千人，但犯罪數字平均每年爲一千三百五十名。

麥瑪漢警司謂，若謂少年犯罪增加直接與三合會影響與支持有關，則並不確實，疑則有三合會職員，從事罪行，而且有少年人爲黨羽，但彼等通常年齡十六歲以上。警方已繼續調查彼等之活動，如渠必要之證據，則將其解出法庭。

麥瑪漢稱，十六歲以下之少年，較少被誘參加三合會，即使參加，亦不知三合會之目的及其活動。

渠又謂並無實證顯示三合會支持，物色，及利用少年從事犯罪活動。較真實者則爲少年將會利用非法會社名義以遂其所圖。

麥瑪漢指出，由於此批青年之自稱爲三合會，因而使公衆誤以爲三合會組已增加，渠又指出，雖然警方於一九六七年從事安全職務，但所有犯罪報告亦予調查。

警方充份了解目前情況，及保持對付所有有組織之罪行之努力。

港府已收到美商律師信 或將採法律行動

盼獲得中區地王拍賣的電視片

【本報訊】香港政府已經收到一美商之律師來信，對於日前在大會堂開投的「地王」提出可能採法律行動的警告。

這可能是法律行動的先聲，美商狄克當日在大會堂參加競投，當香港置地公司出至二億五千八百萬元後，他稍爲猶疑下，及拍賣官的鎚子敲下，渠方擬再出價。狄克曾打長途電話回本港孫士打賈臣史篤律師行，請他研究採取法律行動。該律師行的發言人狄斯杜說：「如果採取行動，將會在短時間內實行。」狄斯杜又否認有些報紙說，狄克已經返美或於今日返美。

高等法院方面說，他們尚未聽到有關這件事的消息。

一位法律專家表示，此案將會採申訴形式，請求宣佈出售無效。專家認爲彼等不能申請禁制令，因無人能向女王頒禁制令的。

另一專家說，狄克的機會將很微。狄克的律師，現正在想獲得當日拍賣時的電視片。

電話簿明年起一賣開二

港九電話分刊兩冊

【本報訊】本港電話簿由明年起決定分爲兩冊，以免如目前之太厚及沉重。

電話公司發言人證實此項計劃謂，一冊係刊載香港與離島用戶之姓名及電話號碼，另一冊則載九龍及新界之用戶，而黃頁部份亦採用此原則。

發言人未有進一步透露有關電話簿之消息，但據悉，九龍及新界電話簿將於明年九月間發行，而香港離島部份則延至一九七二年三月。

又悉，如九龍之商店欲在香港電話簿刊載其名號及電話，則將額外收費。

殷商傅偉如公子結婚禮金捐贈東華三院

【本報訊】殷商傅偉如響應東華三院百週年紀念慈善遊藝會籌款，將其公子結婚大喜各親友致賀禮金五千九百廿元，全部慷慨捐出，作爲三院院舍及校舍建設費。傅氏昨親將捐款支票交予三院首總理楊錫馬接收。

傅氏爲港九著名殷商，平素熱心社會公益，宅心慈善。三院董事局對傅氏慷慨支持，熱心善舉，深表謝意。

航通旅行社代辦 海外升學事宜

本港學生赴海外深造者日多，彼等如無有經驗人士指引，貿然自行向國外投考大專院校者，欲求順利達到目的，十分困難。因而需求在本港獲得能迅速辦理出國留學之代理招生機構，最合理想。本港唯一持有國際合法有效授權審辦理海外留學機構首推航通旅行社，該社設有專辦海外升學事宜留學部，數年來經辦本港學生出國留學，迅速有效，深獲各方重視。近期又承北美洲各大院校委托爲香港及東南亞地區招生總代表，具備取錄書，又備有大學中學工專商專電腦等學位之申請外，並協助有關各種牙醫電報及護士學位之申請。數年來，該留學部協助成功前往海外攻讀之本港學生，不下數千人。現爲海外各院校招收新生之季節，該留學部已展開辦理海外學校招生事宜。另備有最新留學指南，免費歡迎索取。寫字樓地址：九龍彌敦道油麻地街旺角廣創興銀行大廈六樓六零三室。（電梯按五字）電話K八四七五八四、K三〇八五一三。

圖示攝於宴會中，（左起）藍妹啤營業經理梁惠林，漢德，捷成洋行出口部經理李東偉，捷成洋行主持人之一漢士文。

政府日售血液三噸

今後十二月內

【本報訊】爲促進香港經濟而經營一切之人士，將歡迎政府於今後十二個月內每日出售三噸血液及三擔生血。

三擔（大約四百磅）之未加工處理生血，係供工業用途，亦爲本港輸出歐洲與日本項目之一。

此類血大部份作爲油漆用之油灰。三噸壓凝血液，供製造乾血，通常用於肥料及飼料中。

政府昨日招標投承，但上述數量不一定足數，須視乎每日屠房所宰之牛羊多寡。

工商晚報金鈔報價

民國五十九年六月六日（星期六）

足金價	276.500
大旗	6.0550
當旗	6.0525
美電	6.07375
通天單	6.06500
加幣	5.835
日元（每萬計）	165.000
菲幣（每披索計）	0.940
大坡	1.958
紐坡	1.953
正啤（每百元）	47.00
正幣	0.987
英鎊	14.58
澳洲元	6.745
泰幣（每百元）	28.950
台幣（每千元）	147.60
實紙（每千元）	19.50
倫敦轉讓鎊	2.4004美元（漲）
告老士	2.4003美元（漲）
倫敦金價（每安）	35.21美元（昇）
瑞士金價（每安）	35.25美元（乙式）

（今晨九時半報價）

惠風公主海上行宮 今日啟航典禮

香港小姐剪綵

【本報訊】「惠風公主」海上行宮，定今日下午三時舉行啟航典禮，此爲惠風旅遊公司第二艘豪華遊船，第一艘「惠風王子」號，目前仍在港海服務，博得好評，今增設「惠風公主」號，益更便利本港居民及外國遊客飲食娛遊。

「惠風公主」海上行宮今日啟航典禮，由一九七零年「香港小姐」何秀汶，亞軍周雪雯，季軍鍾歌莉亞剪綵，旋即駛往香港仔、淺水灣環遊，並設酒會款待遊資及新聞記者。

「惠風公主」海上行宮，全部中國宮廷式裝飾，古色古香，瑰麗堂皇，空氣調節，座位舒適，供應正宗粵菜精美茶點，名廚主理，遨宴外賓，挈眷攜侶，酣飽之餘，臨流遠眺，誠屬人生樂事。

倫敦金價昇兩仙

【本報訊】今晨外匯行情，英鎊方面：倫敦轉讓鎊報二·四〇〇四美元（漲），美國告老報二·四〇〇三美元（漲）。金價方面：倫敦報三五·二一美元（昇），瑞士報三五·二五美元（乙式）。

本港金市，昨日收市價爲二七六·三七五，今晨開市報二七六·五〇，截至發稿時（九時四十分）則在二七六·五〇——二七六·六二五之間徘徊。

六戲院聯映「鬼見愁」

本港近年來最賣座武俠片「鬼見愁」，總收入已超過一百二十萬元，創下空前票房紀錄，前因拷貝關係，祇得樂聲、新聲兩大戲院聯映，今逢端午佳節，宏華公司特加印多個拷貝，分別在樂聲、新聲、皇宮、百樂門、寶聲、金陵等六大戲院聯映。

藍妹啤出口經理漢德抵香港視察

【本報訊】德國黑森藍妹啤酒廠出口部經理漢德到港視察，捷成洋行及藍妹啤批發商昨晚假大華飯店款宴，並慶祝藍妹啤在本港銷售七十五週年紀念。

藍妹啤爲德國最佳名啤，專爲供應東方各國而釀造，特別適合中國人口味，爲本港銷量最大啤酒之一。

藍妹啤在釀造過程中，絲毫不摻任何化學品，堪稱全世界最純正的啤酒，並爲市上唯一無色玻璃瓶裝的啤酒。

合森順船務昨隆重啓業

【本報訊】由南洋華僑殷商所組設之合森順船務公司及森滿合有限公司，昨在德輔道中通明大廈該公司舉行開業儀式，到賀者有聯合證券交易所及工商界人士甚衆，由該公司主持人劉樹潮親自招待。

據稱該兩公司之設立，係爲加強馬來西亞與香港之貿易。合森順船務公司已在日本三菱造船廠定造一艘六千八百噸之新型快速貨船，已於去月完成駛往馬來西亞，船名「漢王」號，將行走馬來西亞、香港、台灣、南韓等處。該公司又準備租用另外一艘貨船，加入該線行走。

雨恨雲愁

翠瑩新著出版

女作家翠瑩本年度最新小說：「雨恨雲愁」，今日出版。書中寫一個聰明美麗的少女，可歌可泣的故事，本書每冊定價三元。代售處：湘濤出版社（香港德輔道中一五一號環球大廈五〇一室，電話H二三一八〇〇）。俠人書店（灣仔分域街三至七號），金鐘大廈（三〇二室），九龍亞皆老街六號B），各大書局報攤均有售。

雷氏藝術品公司在海運大廈開幕

九龍海運大廈，爲港九購物中心，已馳名中外，尤以中西遊客觀光者聚集流最廣，一般藝家之作品以能在該處銷售爲榮。本港飲食業巨子，渠天酒樓總經理雷滿乃藝術愛好者，爲對海外爭取藝術品市場，特聯同藝術怪傑魯齊，在海運大廈二樓開設，經營雷氏藝術品，國畫，彫刻及一切藝術品，專售本港一流藝術家之作品爲主，以期提高本港藝術品在海外之地位，該公司昨經開幕，本港從此增加一新作風之高級畫廊。

刊廣告請電七二三零七零八

體育

華人足球聯賽今三仗 瑞聯迎擊晨星 首飾對抗九果 另一仗愉園乙戰傑志

華人足球聯賽，今日有三場在南華球場舉行，頭場（人字組）下午三時卅分，瑞聯對晨星，次場（人字組）下午四時五十分，愉園乙對傑志，尾場（足字組）下午六時十分，首飾對九果。票價一律一元。

今天的三場人聯賽，頭場與次場對賽隊實力都有距離，實力較強的瑞聯與愉園乙，可以分勝晨星、傑志，較有看頭的是尾場首飾對九果，是勢均力敵之爭。首飾與九果，在足字組已兩度出師，首飾兩戰一和一敗，九果兩戰兩敗，今日相逢，雙方都希望打開勝利之門，劇戰將難避免。而兩隊實力亦十分接近，不失爲五五波。誰勝誰負，將決定于臨場的發揮。併錄各隊球員名單如下：

（瑞聯會）（有分）羅北、袁耀輝、何新華、胡順華、羅國泰、曾聰順、陳國雄、何永泉、張天明、蕭鏡根、徐錫添、佘啓華。（無分）鄺燦常、蔡展帆、鄭偉明、李錫民、唐兆傑、楊培德、馮志明、李桂堆、胡國源、李炳球、黎國棟、施劍照、伍東榮。

（晨星）（有分）陳炳新、郭永強、陳強、陳少強、李福成、鄧佛釧、顏國志、王國泰、殷同生、郭錫華、曾偉文。（無分）趙敬何、鄺榮崇、羅炳森、梁永昌、潘國熾、伍志安、麥子才、吳少剛、陳偉、賴福榮、羅國材、李燕、葉有根。

（愉園乙）（有分）梁偉德、梁康、馬福培、盧德權、陳維民、陳中、陳振權、周啓然、周榮、劉榮業、李紹國、鄭樹生、孫佛山。

（傑志會）（有分）譚濟、黃光勝、蘇滿才、郭伯圖、黃子榮、鄧自來、鄧自榮、游志銘、吳兆泉……、彭志光、梁金發、陳少雄、仇忠、伍新、吳偉榮、葉光華、區家洲、陳觀源。（無分）何順庭、張自強、李培毅、黎成初、歐陽泉、龔嘉明、蕭榮相、周國民、梁海能、羅啓祥、黃洪波、王福如、容偉文、李國偉、鄭健榮、蕭馬就、梁世榮、龍衛添。

（九菓會）（有分）黃錦泉、鄭維康、梁志強、程國平、梁世康、甘鎮忠、盧仲賢、游安、李開、譚國維、關霖賢、葉文亮。（無分）吳文忠、游兆基、龍光宗、司徒明、陸偉霖、劉錦南、鄺偉堅。

昨日兩場戰況激烈 警甲賽和渭濱 西灣僅勝東方 預備組消防奪錦標

又：昨天在南華場舉行的兩場華人足球賽，渭濱與警察甲打成三比三平手，西灣華聯則以一比零勝東方。

至于同場舉行的預備組聯賽爭霸戰，消防以三比一擊倒怡和奪得冠軍。

九龍小型足總應邀赴澳作賽

九龍小型足球總會成立迄今將達卅載，最近承澳門小總主席莫拉士來函表示歡迎該會派隊訪澳，並作兩場友賽，擬定七日下午四時半九龍澳門兩小總職員聯歡……

晚唱　夏浓月

應該准護士遊行示威

男女同工同酬，女護士有份，白衣大使，人人擁火，原來準備明日遊行示威，但係警方「勸阻」，所謂勸阻也者，即係不准也。老夏對於官方不准女護士巡行抗議，殊不以爲然，因爲官家一聲「唔准」，女護士即刻聽話，取消遊行，你估吓是否好現象？其實唔係好現象也。

醫生主張一些憂鬱之病人大笑或痛哭，笑一大餐或者大喊一頓，都有益，大笑大哭之後憂鬱情緒一掃而空，病情就不藥而愈。

現在，女護士因爲同工而不同酬，人人條氣頂住，多日以來，大概佢地之心情唔係幾好，乃可以想像者，但係唔好到乜嘢程度則未知，可能在病房之內，文壇咁面口。亦可能面罩寒霜，好似撇咗一村人，更嚴重者，病人叫聲：「姑娘早晨」，佢地都唔應，係唔係與病人有仇？非也，而係護士小姐心情唔好，執到金牛都唔笑。

護士小姐之心情惡劣，兜幾日做病人都唔好彩，何以護士小姐心情咁唔好？皆因同工同酬未攪得掂，而佢地想去示吓威，官家又下令不准，以致佢地之積鬱情緒，無從宣洩，於是心情更壞，在此種情況下，如果有人替佢地想……「食到滯爲止。」

有乜好辦法？依照醫生所講，宣洩其積鬱之情緒可也，最好係叫佢地大笑，大叫，或者大哭。老夏講，此時而要幾千護士小姐大笑，則笑唔出矣，除非政府立刻答應同工同酬，佢地有份；要佢地大哭一場，則又未必哭得出，未必人人都有咁方便之眼淚，於是，剩下來之辦法，係准佢地大叫，所以官家應該准佢地去遊行示威，並要准佢地大叫口號，即係任佢地叫到力竭聲嘶爲止。

假如護士小姐大叫一番，巡遊一番，將心中之積鬱情緒發洩之後，則面上之寒霜，會暫時消退，病人叫聲「姑娘早晨」，亦不致完全唔答。

老夏唔明白邊個豬材擬出此項斬件之同工同酬辦法，教師、女警、女稅私員都可同酬，護士則不可以同酬，此種辦法，銀紙問題而外，大傷女護士之職業自尊心，何以女護士要比起女教師及女警次一等，擬出此辦法之人明知一經公佈，女護士必起反對者也，現時香港之女護士，已經十二萬分守法，而且乖到加零一，假如佢地一聲「奴家請假去也」，人人請假，試問點算……

惠風旅遊有限公司第二艘豪華遊船「惠風公主」海上行宮

經于六月六日（星期六）下午三時舉行首航典禮蒙一九七〇年香港小姐何秀汶小姐亞軍周雪雯小姐季軍鍾歌莉亞小姐親臨主持剪綵及新聞先進蒞臨指導，謹此致謝。

惠風公主豪華遊船內外裝飾佈置採用中國宮庭式設計並全部採用「惠風牌」特別設計空氣調節滿舖地毯場面瑰麗豪華座位舒適，堪稱海上行宮，或挈眷携侶或邀宴外賓。酣飽之餘臨流遠眺，心曠神怡，捨此莫屬，並供應粵菜名廚主理，可筵開三十席。

每日例行午餐，晚餐由名廚供應精美豐富粵菜六款，（包括魚翅、燕窩、北菇上湯、雞鴨、肉類、海鮮及時蔬等各一款，另炒飯，雪糕時菓、名茶或咖啡）免收茶檔小賬等費，更可特約供應由八位至十二位翅席華筵全桌，貴賓廳並可加設橋牌雀局消遣，晚餐及消夜，四人樂隊伴奏，跳舞音樂。

請注意新定班期——

惠風王子，惠風公主，船期及票價

㈠環島暢遊上午十一時至下午二時連午餐廿八元

㈡午餐暢遊（甲班）下午十二時四十五分至二時卅分連午餐廿二元

㈢下午暢遊（甲班）下午二時三十分至五時連茶餐廿二元

㈣下午暢遊（乙班）下午三時至五時三十分連茶餐廿二元

㈤黃昏暢遊下午五時三十分至七時三十分連茶餐十八元

㈥晚餐暢遊下午八時至十時三十分連晚餐三十二元。

上述係海運大廈開航時間，并于十分鐘後到香港卜公碼頭接載。歡迎特約包船專用。

端午佳節，龍舟競賽，不另加價，一覽無遺，欲免向隅，請早定座。

。爲免向隅。請早定座。

定票處：香港中環德付道中三十七號地下　九龍海運大廈碼頭　電話：H二四六八零九　K六七一九七零

本公司第二艘豪華遊船「惠風公主」號經於六月六日下午三時啟航以端午節近籌備忽促至愛親朋未及柬邀容日另行招待諸希見諒爲感

惠風旅遊有限公司同人鞠躬

百幾年來．醫瘡最出名　醫風濕又好

黃貞菴膏藥

醫瘡用黃貞菴膏藥　免打針．不用食藥　除腫痛．即日見功

黃貞菴藥廠創製　香港永樂街七十五號　各處藥店有售

堅道 培中英文書院

PUI CHUNG COLLEGE

校址：香港堅道十一號　電話H二四〇五六四

擴充新班．招男女生

校舍：自建新型校舍　鄰近植物公園　交通便利（3 12 23號巴士可達）　環境幽靜

設備：理．化．生實驗室設備完善　教學注重實驗

報名：每日上午九時至下午六時

班級：英中一至英中五（F.1—F.5）

入學試：六月十三日（星期六）上午十時（F.1—F.4）

監督：易德明　校長：黃少明　副校長：容宜燕

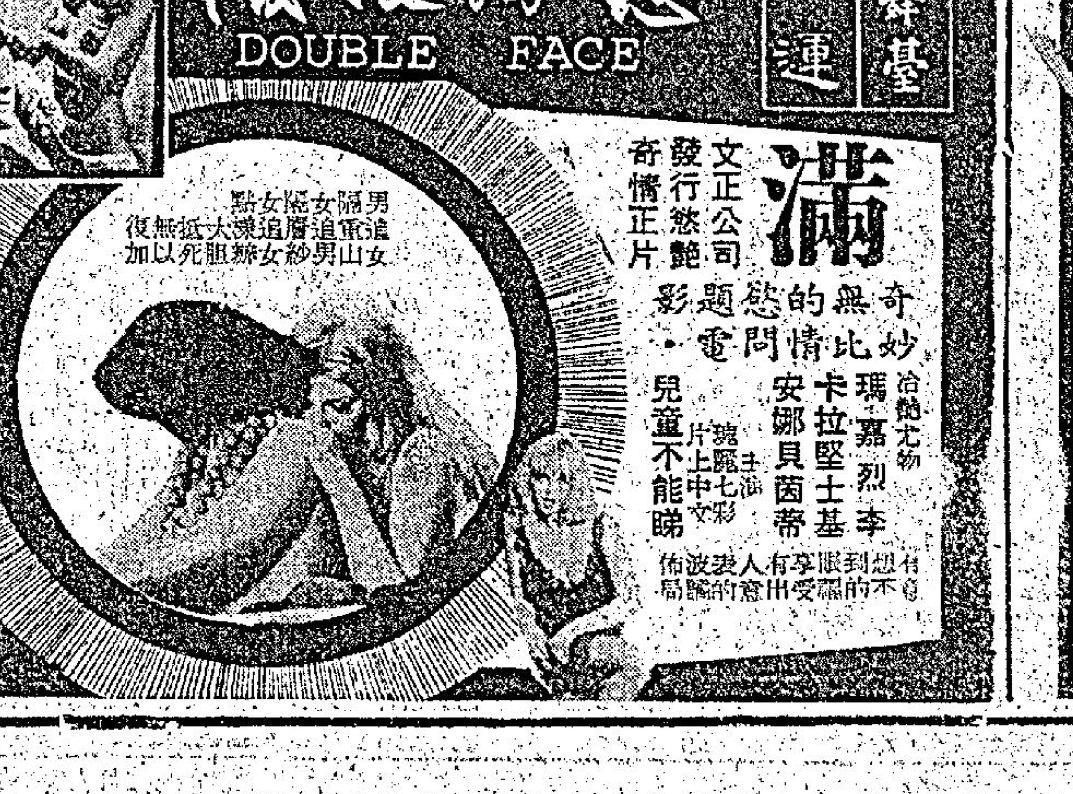

世界四大奇蹟

那些挖掘古代遺跡的考古學家，也曾經發現古代很多奇異文物。也有一些考古學家，曾經在德爾菲的阿波羅神殿遺址上邊進行挖掘，但他們並不在尋覓野獸，植物或礦物，他們却在試着找到智慧的來源。在古代的希臘，有很多人前來這個古廟向一個尼姑求籤，這個尼姑坐在一個地球裂口上，蒸氣就從這個裂口噴出來。這種蒸氣可使那位尼姑產生靈感，人們就向她求問下列這些問題：他們會不會攻擊鄰近的一個國家？他們的敵人可堅持圍攻多久？那個尼姑只要說幾句話，就可解決數千人的命運，而且歷史的進程也因她的預言而不斷改變。古代的偉大思想家，例如蘇格拉斯和柏拉圖等，都相信這神殿所發出的預言。

今日的考古人員正在努力尋求神殿中能預知未來的智慧的來源。目前，有人認爲，從地縫中所噴射出來的蒸氣，是一種半含毒質，具有麻醉作用的氣體。這種氣體是從火山中噴出來的。這種氣體會使人產生一種迷糊的幻覺，與服用一種有毒藥草一樣。德爾菲的女預言家吸進了這種氣體之後，就受到「感應」，而去達她的一些卓越的智慧，希臘人就相信，這是偉大的阿波羅本身的預言。

這個德爾菲阿波羅神殿是座落在希臘中部的巴那蘇山下，這是一個地震區。在這裏，巖石中的裂口還會噴出蒸氣，這種蒸氣又是從地底下噴出來的。現在的問題是，古代的那一個神殿中的裂口在那裏呢？是否已因另一次地震而告復合了呢？

考古學家以及科學家已經發掘並且調查了古代作家所記述有關德爾菲神殿的一些建築物和地址。他們幾乎發現他們所尋找的地方。事實上，他們對古代文學上對德爾菲神殿描述的準確性感到很大的信心，因此把在假設遺址上建立起來的一個村莊遷移走，在另外的地方爲這些村民設立新居。然後他們才開始發掘，又使他們所發現的遺物有更實的基礎，這使我們對古代希臘情況有更深地的了解。

文學上所描述神殿的周圍，通向阿波羅神殿的聖道，希臘運動員舉行神聖運動會的演武場，甚至那條跑道，都已找到，除了那個裂口。事實上，除了這個裂口所噴出來的蒸氣之外，一切都存在。古代希臘人曾經挑選了一個淸白，從少女到老婦人都有的，沒有受過教育的女預言家，座鎮在裂口之上，她說出阿波羅所要說出的話，全能的，無所不知的話語。

……的奇跡，也像這個神殿一樣湮沒了。不過，由於近代科學的昌明，並且經過科學家的專心發掘研究，有很多失去的神秘古跡，也一一呈現在今人的面前，從而填補了歷史的篇頁。

例如古代的一些奇跡，也都現出了一些眉目，不再使我們存在一個謎。就以巴比倫的空中花園爲例。在一九〇三年一位考古學家羅拔．哥德威曾經在調查空中花園的假設遺址，在那裏，他發現了三個井，中間的一個井是四方形的，兩邊的兩個井是長方形的。這是巴比倫所能找到的唯一這種形式的水井。從哥德威的研究和估計看來，他作出結論說，這就是一些過去巨型水力機械設置的地點，可能有很多奴隸在這裏推動着這些機器。據目前看來，這種機械可能就是一種抽水機，以便把水從井中抽到四百呎高的空中花園的台階上。

空中花園是由尼布甲尼撒國王爲了他的那位患有思鄉病的新娘所建造的。他的妻子是出生在一個多山、多花草樹木的國度。空中花園實際上是一個有台階的小山，一級台階由巨石……台階之上填有泥土，深可植花植草，也可植樹。空中花園上到處有人工瀑布，傾下流水，滋潤着泥土上的植物，以免那些綠色植物在這個乾焦的空氣中枯萎。這是一個人工製造的綠洲，因此也稱爲空中花園。今天，在這個遺址上什麼也看不到，只有少數低層的傾頹拱門以及……

……世界的另一個奇跡是阿歷山大大帝燈塔。這個巨型燈塔高達五百呎，建於公元前二百四十七年。考古學家如果深入海底去進行調查，也許可以發現一些遺物。阿拉伯人認爲這個燈塔內收藏有大量的財寶，於是進行了一系列的破壞，之后，所遺留下來的一些基礎，也因十……，而完全毀滅沒了。這位法老投在燈塔上最大的資本，無疑是燈塔頂上的那一面大鏡，據說這面大鏡可聚集光線，產生熱度，可能把搖遠的敵人燒死，阿拉伯人因不慎，把這一面大鏡打碎了，大鏡的碎片，也許還躺在這個古代碼頭的淤泥中，不知何時才能重見天日。

另一個湮沒的古代奇跡是羅德島上的阿波羅巨大銅像。著名作家布林尼曾經這樣記載着：「這座豎立起來已經五十六年的巨像，却被一陣地震震倒了。即使它已經倒下去了，但也令我們感到驚奇和想像。很少人能夠合抱那個銅像的巨拇，那些手指也比其他的銅像高大，四肢破裂之后，內部還有很多洞穴張開，這些洞穴之內，還塞有巨石，藝術家利用了這些巨石，才使銅像能夠平穩地豎立起來。」

羅德島上的居民豎立這座銅像，目的在慶祝他們突破一次圍攻的勝利。那些銅料是從敗北的敵人所使用的圍攻……是一塊一塊地銅製成的，每一塊均對照着彫塑所做的模型敲成的。這座銅像的比例完成適合，手法是現實主義的。其胸圍是六十呎，大腿是十一呎，膝蓋是五呎。

近最，在羅德島上，已發現了一塊彫刻嵌板，這使這座銅像的線索……右腳伸出，左肘上掛着一條擱布，右手畢向額角。

約在公元前二百二十四年，當地發生了一次地震，把這座巨像震倒了。希臘以及埃及的工藝人員均設法想把它重新豎立起來，但均告失敗。這座倒下的銅像就一直躺在那裏，到了……羅德島之后，就把銅像打碎，當作廢物……

目前已無遺跡。但研究了材料之後，考古學家還是能夠根據片斷的記載，在想像中重塑了一身巨像，告訴我們當時這座巨像的真面目雖不中，因亦不遠矣。

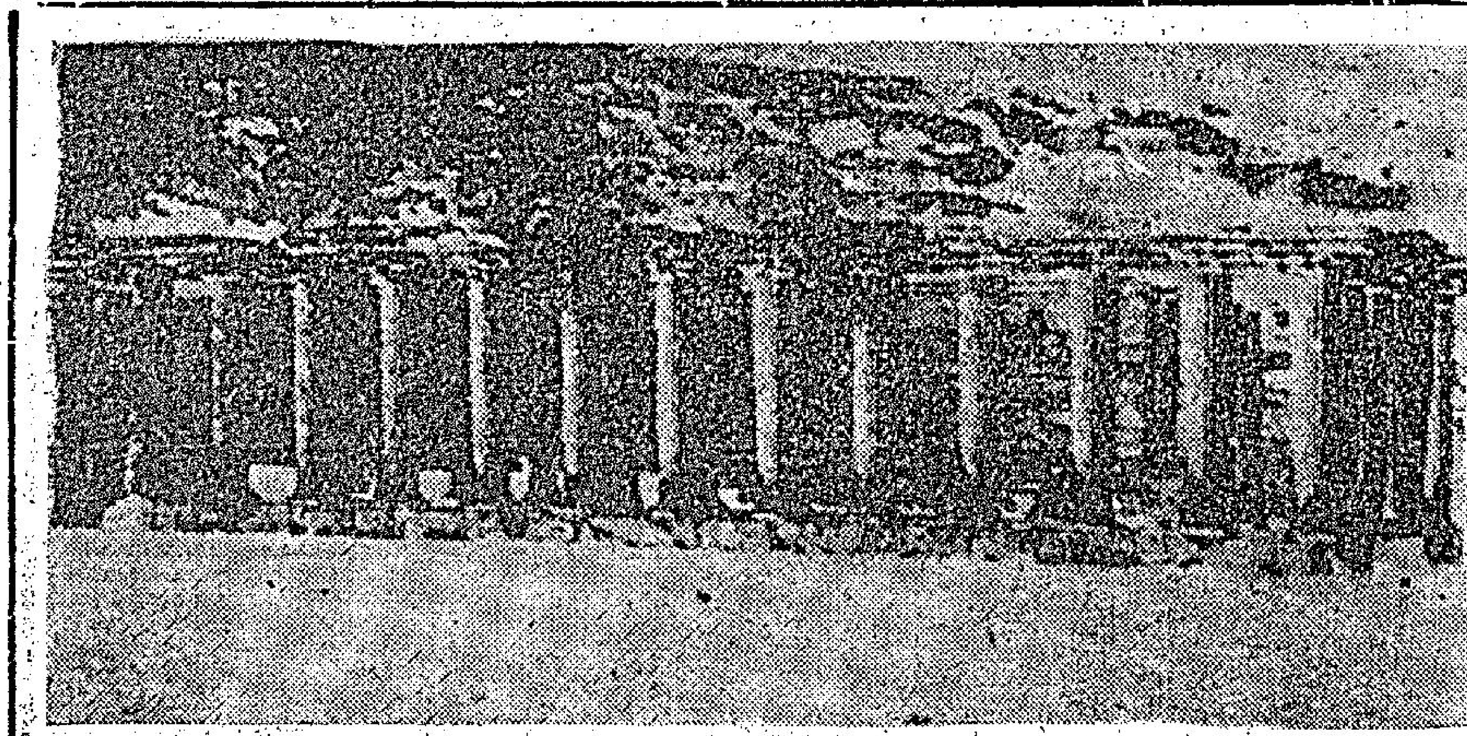

德爾非阿波羅神殿的遺跡

巴黎人的實際

法國人的氣質在那裏？用巴士站來解說比較：其他更爲實際。巴黎人搭巴士，在巴士站先購車票。票上有號碼，他們便照號碼排隊上車，站在比自己先一個號碼之後。這個方法便使到他們排隊，不用打架了。

法國人是非常實際的。舉個例，他們租花而不買花，蓋租比買廉宜也。有一間花店租賃一束束的人工花，每個月收費約港幣二十二元。待你欣賞一星期後，花店又來換另一束花。生意便是這般做法。

太太們之不能享受丈夫所駕車輛的，可用如下方法解決之。她們可以租一車夫。如果夠運的話，還可以租到個漂亮的。有些學生組成一個車伕出租組織，這組織一時很普遍，因爲巴黎做車伕的人材不夠，另方面，促成丈夫把車子交給太太使用。

法國女子爲防備腰封的肉肥了，以致突上皮帶兩邊的肉突起，因此新近一致採用一種皮帶的褒邊有裝着幾多吋，女子們便在看幾多吋或吃東西時不要過量。在未說「我想再吃一些」或「我已吃飽了」之前，她可以查看她的腰帶是否吃下東西影響及於她的腰肢美。女子買帶會特別替自己驕傲，倘不是腰封夠了標準的人，束上皮帶要說驕傲的。但有了皮帶驕傲的女人於吃餐後可以誇說：「看，我的腰一寸也沒動過。」

巴黎的夜總會有新設備。如果你不想聽正在播放的唱片，可問取耳筒機，揀另一唱機選擇你所歡喜的唱片。夜總會有好幾部唱機，給你選擇其種音樂而跳舞的自由。有些人不明白其中道理，爲什麼舞池裏似乎走出一堆狂人，有些跳華爾滋，有些跳上跳下作蒙巴舞，有些跳爬舞，有些跳腹舞，另外一些懶洋洋的跳貼面舞。

開夜總會的以爲這是滿足所有顧客的唯一辦法。

一間出售羊毛織品的商店突出奇謀，每個有交易的顧客奉送酒或其他飲品，一條臘腸，生意相當成功。這間商店是電影製片人瓦丹那個做過伶人的母親經營的。她想出這個辦法酬顧客，所有商品都從意大利來。

另一間女子美容院實行一項新辦法吸引人客興趣。許多女人美容時，要花很多等候時間。雜誌看得多了，很覺煩膩。因此美容院經理決定將半間美容院裝起古代藝術品裝置。女顧客耳目一新，自然耐心得多了。

美洲最大古城毀滅之謎（上）

在哥倫布到達美洲以前，美洲的一座最大的都城，又一次面世了。這就是距離墨西哥市東北部三十哩的德奧迪華甘城。這座古老的城市是在一千二百年前被一陣神秘的大火所洗刼。一直到今日，人們對這座城市居民，也不甚了解。據說他們曾經統治過一個從中美一直延伸到今日美國的帝國，但而今安在？

約在一九〇一年左右，這個非常卓越和神奇的民族以及他們的城市的情況，才開始流傳出來，這時候，在城中屹座在當時盛極一時的太陽金字塔，才重建起來。幾年後，一座像堡壘式的建築物秀達德拉重新修整。

德奧迪華州古城遺跡

在過去兩年間，墨西哥政府撥款一百五十萬美元作爲發掘經費，經過發掘之後，這座古城的大部分已被發現了。

當兇猛的亞芝特克族人征服了這個地區的其他族民時，德奧迪華甘城已經毀在廢墟中。這座城市的起源，也被傳說所迷惑。亞芝特克人已把這個廢城奉爲神聖，當時的蒙狄朱馬二世國王也經常到這個聖地去朝聖。

在亞芝特克人之前統治過墨西哥山谷的多德克人，對這座城市的一些建築物之偉大規模而感到驚奇，以致使他們相信，只有巨人才有力量建築這座城市。他們在空曠的地下發掘到許多巨型的骨骼，更使他們深信不疑。西班牙的征服者也相信了他們的傳說。西班牙人從這一塊新征服的土地上奉獻給他們的國王的第一批禮品中，就有一個巨型毛象的大腿骨。

一個很長時期，人們對於德奧迪華甘這座城市的起源感到很混亂，考古學家也不知道是那一個民族建立了這座城市，衆說紛紜，即使是一直到一九四四年，美國一個有名的考古學家出版了一本書，假設德奧迪華甘城就是杜拉城，後者是多德克人傳說的首都。但我們仍然不知道這個城市的原名是什麼，德奧迪華甘人所說的語言是什麼。德奧迪華甘是亞芝特克語，其意是「衆神之所」或「人們成神之所」。一些金字塔以及其他建築物的名字，有點像亞芝特克的那華達爾語。

當時，建築這座首都的德奧迪華甘族是那一些人呢？他們的原始民族也一無所知，他們也許是來自遙遠的多多那克人和來自墨西哥西部的那華人的混種人。但有一點是可以肯定的，就我們對他們的了解，表明他們並不屬於他們建築這座城市的墨西哥中部高原的人。

自一九〇〇年以後，在德奧迪華甘進行了數年的發掘，到一九六二年，對於德奧迪華甘人的文化才初步證疑了解。這要感謝前任墨西哥總統羅伯芝．馬迪奧，他曾下令墨西哥政府撥出一百五十萬巨款進行發掘修整。那座月亮金字塔已幾乎完全恢復過來，死亡之巷上的瓦礫也被清除了，而附近的一些寺廟已經修繕。有很多建築物例如蛮蛾蝴蝶宮已經初步恢復了它的原來宏偉。另外，還發現很多壁畫、陶器、彫刻以及其他藝術品。在「死亡之巷」的南端一座新建的博物館中，還有很多遺物陳列着。

從種種跡象可以說明，德奧迪華甘人已經成了一個文化極高，階級重疊的神權社會，在最高一層是宗教領袖，統治着美國生活的各方面，他們的宗教是崇拜一個水或雨神特拉羅克，它是德奧迪華甘人的儀式上的權力。這種無上神權是表現在德奧迪華甘人的儀式上，也表現在德奧迪華甘人的建築物的設計以及其觀念是世所罕見的。特拉羅克神還控制着自然的各種力量，包括閃電與行雲以及一切動植物等。

他們還崇拜其他的神祇，諸如玉蜀黍神，豐產神，春神以及復活神等。可以這樣說，德奧迪華甘人的宗教是很活潑的，其根源深入於自然，不似亞芝特克人所信奉的那種酷血的宗教。

從發掘出來的小像，壁畫等，可看出他們的教士穿着很華麗，頭戴羽毛，身披質地良好的棉外套，上面還裝飾着很美觀的圖案，這些圖案都是用貝殼、玉、珠寶鑲起來的。最近發掘出來的文物說明，教士一般都居住在「死亡之巷」的膜拜中心的宿舍裏。另外還有一大批工藝人員，住在全市其他地區。他們有的是陶工、彫匠、音樂家、舞蹈家、畫家、紡織匠、木匠等等。他們均以國王的命令工作。爲了供養這一大批消費者和統治者的糧食，必須還有更大量的生產者、農民、漁民以及獵人等。那些被派在這個巨大的建築工地工作的工人，可能就是從這一批人中挑選出來的。

他們所經建的太陽金字塔是了不起的。金字塔的基址，長達七百呎，高達二百呎。其體積超過一百萬立方碼，內部塞以乾磚，泥土以及巨石。當時的德奧迪華甘人因缺少機械以及獸力的馱運，因此這一切材料的運輸均需用人力進行。金字塔的表面是以石塊疊砌，塗以紅色。從下到上有一個台階，可攀登而上。

月亮金字塔的工程規模，只稍差於太陽金字塔。那條「死亡之巷」即通往此處，長達兩哩。左右均有很多金字塔式的建築。在「死亡之巷」的南端，是一座堡壘似的圍牆，四邊長達一千三百呎，內有很多建築物，在這個地區還散着一大堆小土墩，每小土墩上也有一座小型金字塔或其他建築物。

根據地區上的不同，住屋也各異。統治者和貴族住在皇宮內。目前，已經發掘出一些，並且重新修建起來。其中有左拉班宮和德狄拉宮，都是很宏偉富麗的。

這些巨大的建築物，具有一個特點，那就是排水道的四通八達，即就是貧民住屋，也有排水系統，地板和屋頂也均有通雨水的地方，雨水一直流入天井中的小溝渠。這些小溝渠最終是在建築物的靠頭與四方形的大溝會合，雨水也就由此流入去濠。現在還找不到証明否利用這些水源去灌溉作物。但非常可能，有一些水是被引到一個大盤地中儲藏，以便在乾燥時使用。在今日墨西哥中部一些地區，今日還沿用着此種習慣。

在當時，工藝人員的生活，算起來應該是非常優異的了，這就是說以當時的生活程度比較起來。農民的生活比較苦一點，他們必須辛勤勞動，才能生產出足以餬口的糧食，爭取剩餘部分向統治者納貢。他們的主要作物是玉蜀黍，也有其他作物，例如胡蘆、南瓜、番茄、豆和龍舌蘭等。他們有時也行獵和打漁，鴨子、蜥蜴、兎子、鹿、火鷄等等，在壁畫及陶器上也有所表現。在山谷周圍的森林中，也可發現有鷹、山狗、美洲豹貛和狼等等。在德薩哥哥湖以及附近的水流中還有很多魚類、龜鱉、水鴨等等。獵人乘坐木舟捕水鴨，漁人撒網或用槍刺魚。他們還把很多昆蟲當作佳美的點心。煎黃金蟲是一種美食，蚱蜢、飛蟲以及蜜蟻，也可以吃。農民還飼養蜜蜂，取蜜和蜂蠟。

他們經常選擇良辰吉日，舉行盛大的宗教儀式，一般都在集合中心的廣場上進行。舞蹈演員和音樂化裝成老虎、猴子、老鷹、蝴蝶以及其他動物快樂地狂跳狂唱，教士都裝扮着神祇降臨。（未完）

古城的金字塔

附圖爲：康福旅運社五月十六日博覽會觀光團于中華民國館前合影。

康福博覽觀光團節目豐富享受好

名額無多有意宜速報名參加

康福旅運社舉辦之「萬國博覽會觀光團」五月份第一團暢遊博覽會及各地名勝後，除部份團員赴寶島觀光外，其餘經已返港，由於編排節目豐富，旅途由該社總經理陳若璉親自款待，駕輕就熟，服務週到，享受豪華，各旅客同聲讚好不絕。第二團四十五人，依期廿七日出發。現續辦暑假博覽會觀光團，定期七月廿日、廿一日、八月十五日、廿六日及九月六日出發，連日報名踴躍，有意請早報名，以免額滿見遺。

聞「暑假台灣渡假團」，定期六月廿二日及七月三日、十二日、十八日、卅一日、八月三日、七日、十七日、廿二日出發，歡迎有證參加，特價優待。「暑假星馬泰觀光團」，定期七月廿二日啓程。該社分設香港德輔道中萬宜大廈六二二室及九龍尖沙咀碼頭星光行九〇九室，電話：H二三三四七九、二二二五六八，K六七七六六八、六七七四九一洽詢。

初擬「九龍八景」

香江客

香港八景，聞之已久，但却未聞有「九龍八景」之名，細想之下，亦頗有懷疑，蓋九龍接連新界，面積比港島大了不知幾，而風景更有勝之。在我個人的意見裏，如果將九龍之些景色，擇八景而聯之，想必衆所歡迎。

以下是筆者個人所擬出來的「九龍八景」，雖非一定可行，但相信一定會引起各位對「九龍八景」加以改良的興趣。

（一）宋台古石　大家都知道，宋皇台之來歷係從相傳宋帝昺逃難到港而歇於今日宋王台一地附近而得名。從這一段小掌故出發，宋皇台已極有留念的價值了。

宋皇台的變遷很大，最少，宋皇台落腳於今日機場，皇家空軍那邊，後日軍侵港，宋皇台迫得遷地爲良。宋皇台中那塊古石，據說是宋帝昺自己滴血而書者；像這樣一塊有紀念性的碑石，不納入八景之內，則屬遺憾了！故此，今日的宋皇台，雖然「其貌不揚」，但既有歷史性，則納入八景中之一，倒有一點意思。

（二）流浮落日　流浮是指元朗的流浮山。流浮山是個知名的鬱鄉及旅遊地，還是衆所週知的事。不過，流浮山的黃昏近景是相當的有吸引力的，尤其是流浮山的落日，更加迷人。在流浮山欣賞落日，最宜站於小崗上，那樣，既可縱覽流浮山……

（三）沙田晨霧　沙田晨霧是久已知名的景象。遠在好幾年前，香港的攝影界就常常拿沙田晨霧來作拍攝的主題，而且都有很好的效果。

沙田的境域很大，也有現代小鎮之貌，也有農莊田園的風味，城內的勝跡古物也不少，八景中，決不能小其一份也。

（四）霧山雲海　台灣玉山的雲海是舉世知名的，但是，很少人說過香港也有雲海。筆者就曾經在大霧山上看過一片如錦如繡的雲海。

那是一個初秋的早晨，晨早七時多，在前一晚，港九曾經下過一陣雨，沒想到第二天會在大霧山上欣賞到那一片迷人的雲海。雲海是浮在錦田那邊山谷下去，大霧相距約一千呎之下，朝陽剛好從東方高處照下，美得可愛，美得迷人。那是我第一次在香港見到的雲海，而到今天爲止，也是只有那麼一次而已，我相信，經常乘坐汽車上大霧山的人，一定會常常看到吧？

如果我們能夠加以宣傳，我們的雲海，相信也可以吸引到相當的遊客的。

（五）八仙朧雲　八仙嶺在香港極有名。這八座連綿不絕的山峯，座落於香港大埔淡水湖的西北面，是個爬山的好去處。八仙嶺上山木葱蘢，景色如畫，能夠走到峯上去，就給人一種如入仙境的感覺。八個峯又高又大，在峯上，雖是明朗的日子，風也很大，經常是朧雲繚霧。在山峯下看八仙嶺，給人一種雄壯的感覺。

……起得相當突出，早就被列入八景中了。

（六）新娘照鏡　在八仙嶺之下，有一個新娘潭。新娘潭是一個面積不大的潭……作潭水浴。新娘潭的東邊，又有另一個潭，此潭名照鏡潭，兩潭爲姊妹潭，久有傳說，有小新娘……照之，第一潭遂名之爲新娘潭，再過第二潭，新娘再照而梳妝，遂取名爲照鏡潭，此兩潭由於有八仙嶺水源充足，既涼且清，而附近風光亦甚秀麗。

（七）林村瀑布　大埔林村，景色如畫，秀麗中帶有一份濃厚的農村氣息。林村有瀑布，且在港首屈一指，其所以著名，原因爲林村之瀑布係九節連環而下，其氣勢之雄偉，難以形容。而更是一節，則其聲勢更見刺激，不過，如果要直上第一瀑，是並不容易的事，由於山路難行且高，花一天的時間能來回者，已屬爬山高手了。何況，由于瀑布之故，山路濕滑，既滑且崚，誠不易爲也。正由於如此，益增加雄偉耳。

（八）青山古寺　青山系一名山，高近二千呎，山中多蒼松古柏，別有一番境界。

青山中又多名勝，古寺爲其中之一，晨遊其境，頗有超然之意，於青山下望青山灣城及附近景色，更是另有一番雅逸之感，「九龍八景」，不能免其一分也。

各地人事搜奇錄

阿根廷布宜諾斯艾利斯的士司機阿佛烈杜對待顧客，週到非常。他車內有香煙和打火機供應給顧客。近手可採取之處有報紙和雜誌，有個擴音機播放輕音樂。的士中又有一枝鉛筆，拍紙簿，日曆，衣刷和鞋刷。車前裝起一部風扇對人客吹，陣陣生涼。搭客又可飲一杯咖啡。車前門裝有一個暖水壺，人們又不必爲道路上煙氣所苦，因車內有香水清潔器。故此，阿佛列杜的汽車是人人歡喜搭的。

赫爾辛基夜盜韋高在智利聖安東尼一報紙登一則廣告，出賞格十元希望人們踴躍捐去他家取去。有兩柄叉，一把刀，幾塊刀片和幾枚釘子，他企圖自殺。

內一隻貓的夜盜又回到澳洲最老的賊。他被判獄二年。自一九三〇年以來他在監獄渡過二十年了。

北羅得西亞獵人加拉斯向一隻在高樹上睡着的猴子開槍。但拂拂跳下來，撲到獵人，搶得獵槍，向他腦部打了一槍。拂拂然後拋下長槍，慢步離去。

美國長島蝗蟲谷一間古董店，今年第六次被人縱火，每次都是月滿的時候。這人結果被捕。他是風景區工人史勿夫，承認他憎恨本地的消防局，因爲他想參加本地義務消防組織，遭他們否決，故一定要闖一些火患來讓他們不停地奔走。他又承認是「月滿病」患者，每到月滿時候便思犯罪。

日本長崎飢餓的老鼠嚙穿了一個貨倉，盡行死光。原來該倉是貯有治鼠藥的。

美國紐因州阿伏利先生二十年前在東阿靈頓一間學校不能畢業，因爲沒有畢業論文。到今天補交，然後獲得畢業文憑。

一位有四十七年駕駛汽車經驗的婦人寧願放棄再領執照。事因康乃狄格州當局一定要申請人報上年歲，她不願說出。

赴大阪參觀博覽會

安樂辦理完善精采

安樂旅運社爲本港辦理遊覽團最完善之旅遊機構。該社舉辦之大阪博覽會觀光團，早於一九六九年春，已作有計劃之安排，訂妥全程大酒店及遊覽巴士，並選密編配最適合本港人士口味之餐食。據稱自本年三月博覽會揭幕以來，由該社主辦赴大阪之博覽會團，已有八個團成行，共三百餘人參加，均賓至如歸，好評潮湧，未啓程之十二個團，出發日期爲：六月二十七日，七月十七、八、十四、廿五日，八月二十一、二十四，九月五日、十日首途。聞各團早爲各界人士爭先訂位，餘額無多，即將告滿。

該社主辦之「暑假泰馬星遊覽團」，分七月廿六及八月八日兩團出發，並定於六月九日下午截止報名。「暑假台灣遊覽團」，六月十五日首批成行，有入台證者尚可參加。七、八月分各團，未申請入台境證者，可儘速向該社登記。該社址設德輔道中五十一號其昌人壽大厦三樓電話：二三七五〇三。

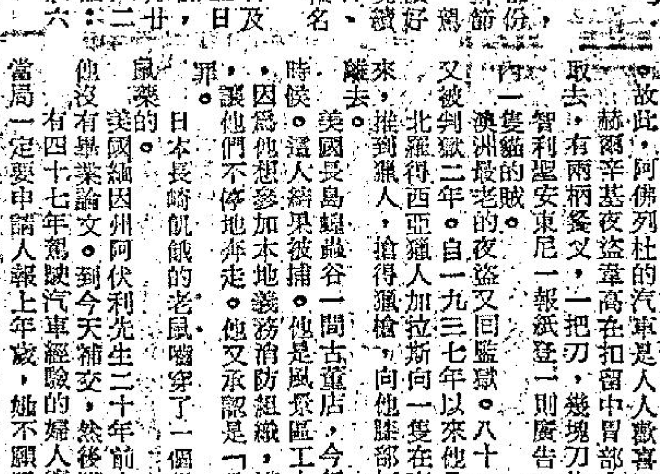

圖示：安樂旅運社大阪博覽會第八團六月一日攝於大會標誌「太陽神」前。

大地旅運社新貢獻

組七天萬博觀光團

大地旅運社爲便利本港人士短期遊覽大阪萬國博覽會起見，特別自本月十三日起至七月份止舉辦七天萬博觀光團，每週末出發一次，遍遊大阪、神戶、奈良、京都，參觀博覽會四天，全程特價優待，每位收費二千六百五十元，團友如欲私人遊東京，本社可服務代訂酒店，本月份七天萬博觀光團定六月十三日、二十日，及二十七日出發。

又六月二日特別主辦大阪北海道東京團，細遊覽幾，大阪五天時間充足，觀光及考察博覽會最適宜。此外暢遊札幌、十和田、青森、洞爺湖、定山溪、松島、東京等全程十二天。六月份大阪東京富士山團快滿，祇餘十四、卅日兩團尚有餘額數名，報名從速，社址：萬宜大廈二樓一二四室，電話：H二三八六四三及H二三二二六〇號洽。

康福旅運社主辦

暑假旅遊團

台灣　六月廿二日　七月三日十二日　18日卅一日　有証參加　特價優待

萬國博覽觀光十天

出發日期　七月二十日　八月十五日　八月廿六日　九月六日　名額無多　報名從速　以免向隅

每團均由本社陳經理陪同出發駕輕就熟，絕無假手他人投機取巧之弊。除參觀博覽會外，並暢遊名勝古蹟，欣賞「日劇」新潮艷舞及「美加廣」等五間著名夜總會有聲有色表演

簡章備索

地址：香港德輔道中萬宜大厦622室　電話：233479　222568　231742

地址：九龍尖沙咀碼頭星光行909室　電話：677668　677491

安樂旅運社

香港德輔道中51號其昌人壽大厦三樓(按2字)　電話：246815・227503

暑假旅行　餘額無多　報名從速

大阪博覽會　暨日本各地遊覽

分組出發日期　六月：廿七日。七月：十七日・廿五日。八月：一日・八日・十四日・二十日・廿四日。九月五日・十日。

遊程分六天及十天任選參加。登富士山並欣賞歌舞夜總會數次。參觀博覽會可二至四天任選。享中國菜且免逐日搬遷酒店之煩。

日本台灣聯遊（十八天）　出發日期　六月：廿七日。七月：十七・廿五。八月八日・十四日・二十日

台灣　九天　出發日期　六月：十五日　七月：六日・十八・廿六日。八月：三日・七日・廿三日。

星馬泰　十天　出發日期　七月廿六日。八月八日。　六月八日截止報名

章程電即寄

海天酒樓夜總會

海天古典舞蹈劇團　每晚八時至八時卅五分及九時卅分至十時十五分

花月佳期　大歌舞團　花容月貌　聲色藝全　每晚十一時廿分

格蘭兄妹　美妙舞蹈　表演精彩　每晚一時正

每星期五晚加插　一九七〇年新裝表演

金嗓歌后張露・鍾玲玲小姐主唱

梁桐大樂隊及五人合唱團演奏

本酒樓二樓特設海后美容院

・九龍尖沙咀海運大廈三樓・

定座電話：六七〇一一八一・六七〇七九二

停車場私家車的士均可直達樓上

。（無分）曾伟權、文國輝、劉榮發、洪際强、劉榮業、李龍國、鄒樹生、譚佛山。（傑志會）（有分）譚濟、黃光滿、霍滿才、郭伯圖、黃子榮、鄧自來、鄧自榮、游志銘、吳……

應邀赴澳作賽

……澳門小總主席莫……拉士來函表示歡迎該會赴澳訪問，並作兩場友賽，編定七日下午四時半九龍澳門兩小總職員聯歡……

護士小姐之心情咁惡劣，呢幾日做病人都唔好彩，何以護士小姐心情咁唔好？皆因同工同酬未攪得掂，而佢地想去示威，官家又下令不准，以致佢地之積鬱情緒，無從宣洩，於是心情更壞，在此種情況下，如果有人嘗佢地……明知一經公佈，女護士必是反對者也，現時香港之女護士，已經十二萬分守法，而且乖到加零一，假如佢地一聲「奴家請假去也」，人人請假……

至愛親朋……諸希見諒爲感

惠風旅遊有限公司同人鞠躬

……定票處：香港中環德輔道中三十七號地下　電話：H二四六八零九　九龍海運大廈碼頭電話：K六七一九七零

德義兩個大獨裁者

年輕的人，早忘了他們

·文賀·

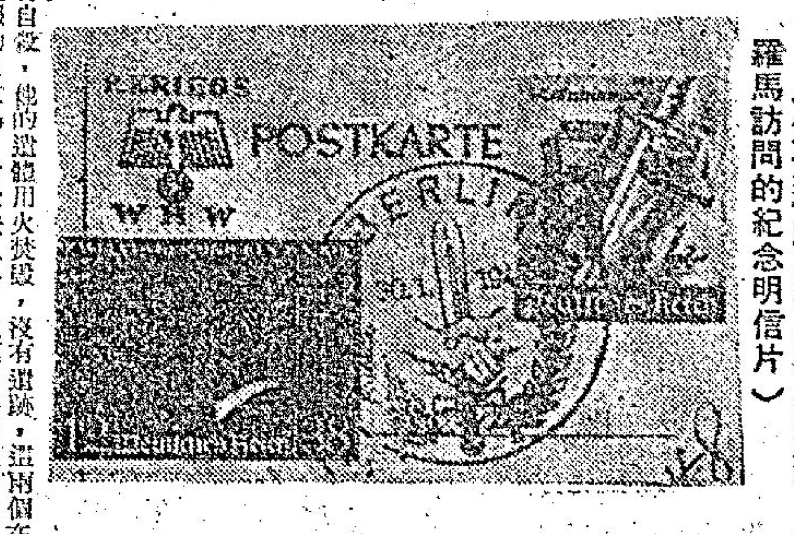

（意大利所出紀念希特拉到羅馬訪問的紀念明信片）

時間過得眞快，不經不覺，今年已是第二次世界大戰結束二十五週年，在一九四五年歐洲的戰事快終了時，兩個軸心國家的大獨裁者已先後死亡，意大利的墨索里尼想偕他的情婦共同逃出意國的國境，在四月二十八日被遊擊隊認出，而將他們兩人槍殺，然後將他們的屍體倒吊示衆。德國的希特拉於四月三十日在柏林總統府的地底室內服毒自殺，他的遺體用火焚毀，沒有遺跡，這兩個在歷史上的大獨裁者得到應報的悲收場，曾大快人心，他們的歷史也告結束了！

但是在相隔二十年後的今日，那兩個國家的國民對他們曾效尊過的元首和總理，也被譽稱做民族英雄的巨頭是怎樣看待呢？對年紀大的人會記憶猶新，但是年輕的一代除了在歷史書本上可看到他們的事迹外，對他們是沒有甚麼印象的。

據說意大利人是比西德人更痛恨希特拉，但許是受到蘇聯的宣染，因爲希特拉曾是蘇聯的大仇人。希特拉在出生的兩層樓的房子，在德國與奧國界境的貝拉奴鎮，雖然齊保存到今日，但沒有任何標誌，不經指出，人們多不知道那是在納粹得勢的時代，被看重而有人在守衛的房子，因爲他們的元首希特拉乃在那裡出生的，希特拉得掌德國的國政權，曾衣錦榮歸，在那裡慶祝他的誕辰，非常熱鬧但一世之雄而今安在？

在阿爾卑斯的巴斯修登名叫鷹巢的別墅，乃希特拉最喜歡到來渡假和休息的地方，在盟軍進攻時雖未燬於炮火，但在戰後由巴維利亞政府之炸去，據說在當地的人不想見到而有觸憾。希特拉自殺的地方，現在變了一塊草地，那是長一百一十碼的走廊也變了東西柏林的交界無人地帶。在德國各城市或鄉村所有用希特拉名字的街道或廣場等都一律改用別個名字。希特拉的名字是「阿多爭」，曾是在德國有很多人的命名，但在現今德國的兒童絕少有用過這個名字的。

在最近西德曾舉行一個民意測驗，祗有百分之六的人，願意再選擇個像希特拉的人來做他們的領袖，現在德國人們對希特拉會有感謝的是他特建築一條長達一千八百哩的汽車路，但也改潤和整理得好了。在納粹時代德國所出的希特拉塑像郵子，由於印發的數量多，價値沒有多大的提升，德國集郵人士沒有杯葛這種郵子，也沒有搶購，祗認爲是跟歷史有關的郵子。

墨索里尼在死後到今二十五年來，仍未被意大利人所完全忘記，意人現稱他多不叫名，祗是「QUELLO」「那個」，或「LUI」「他」。墨索里尼比較希特拉可說是幸運了點，死後有葬身之地，他的墓地在偏德佩迪村，八十七年前他於那裡出生。他的現年八十歲的寡婦麗智是在附近開一間餐館，生活頗好，在每個星期日有很多遊客到訪問。

在跨過泰巴河的一座大橋的旁邊豎立有一塊大石碑，刻有墨索里尼的名字，據說意國的共產黨曾要請將那塊石碑移走或鑿去墨索里尼的名字，但未得意國政府照行，他們認爲意國也曾有過許多個獨裁者，豈撤也是其中一個，多了墨索里尼又何妨。墨索里尼對意大利的交通有很大的貢獻，他不獨築了一千五百卅哩鐵路，又開闢六百二十哩的河道，又有一千七十五哩公路和四百座大橋，在他當政的廿年間，他確曾把意大利變成現代化的國家，可惜走錯了路綫，跟希特拉合夥，最後遭殺身之禍。但他仍常被意國人所道及的。正像在羅馬市的交通閉塞，有人會說：「假如『他』在的話，就沒有這種情況。」又有一個人被賊劫後說：「假如『他』在這處，盜賊不會這樣的猖狂！」

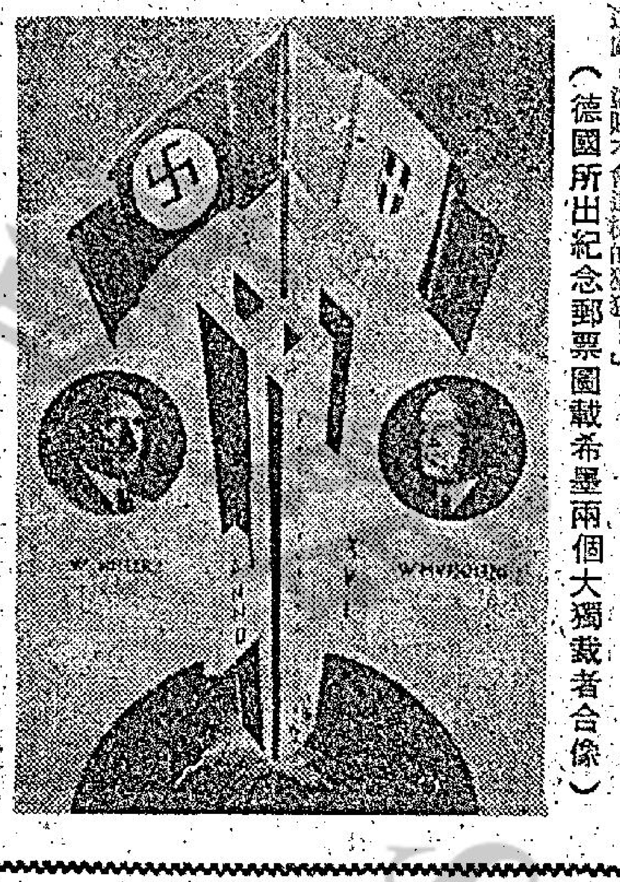
（德國所出紀念郵票圖載希墨兩個大獨裁者合像）

幸福婚姻的要素

小夫妻的必讀課程

·慕容·

世界上最能使人覺得單調乏味的，莫過於刻板式的生活，而最使刻板式生活更加乏味的，莫過於一再重覆某一種行爲或者譜當，因此，一個好的演員，必定要盡心思，去演不同的角式，去背不同的台詞，以迎合觀衆們的口味，但是，在兩性生活中，觀衆與演員，都由男女們自己扭綢，所以兩性生活是否美滿愉快，是否能自對方獲得新的喜樂，端賴乎他們的性生活，是否十年如一日的單調乏味。

根據性心理學家的分析，晚餐上的溫馨歌語，穿上不同的一件晚裝，沾一些不同的香水，送給她一些精心新款的小禮物，或者就寢前看一齣富於娛樂性的戲，都可能會促進在性生活中一些良好的氣氛。

但若干結婚多年的夫婦，性生活大多逐漸變成例行公事，他們雖得像初戀時的親吻，像新婚期間的溫情蜜意，說幹就幹，而且不求改進，又那能使性生活不單調之味，發展下去，又怎能使對方不日生厭而生外騖之心呢？

當然，陳腔濫調一句，接吻，愛撫，是性交前的不可缺乏的前奏曲，也可以說人所皆知的事實，可是，許多結婚多年的夫婦，却往往感到不耐煩，甚至一些粗心大意的丈夫，爲妻子整解鑼鑼，也懶得動手，又怎能使性生活會達到美滿愉快呢？

事實上，根據性心理專家們的分析，對於增進性生活的情趣，不但先定接吻，或者愛撫便可以，因爲接吻也得講藝術，愛撫也講究是否到家，因爲，毛手毛腳的，徒然使對方感到痛苦與厭煩，所以，這些也有他們的一套的。

一般來說，法國人對性生活似乎還比其他的人開明，而且，也還較其他人懂得享受性生活，據說，一些少男在結婚前，常會向一些年紀較自己爲大較自己經驗多的女性學習性生活的方式與接吻的藝術。

在他們一根舌頭，在性生活中是否美滿，據說佔相當重要因素，同時根據性心理專家們的見解，美滿的性生活，有賴於雙方的合作與研究，所以，沒有一種方式是夫婦性生活中所不能進行的，口交不潔，或者淫褻之說，徒然使雙方減低性生活的情趣，而且，忽略了它是促進雙方快感的一項主要藝術，所以，只要雙方同意，口交一樣合情合理。

根據性心理專家們的見解，只有充份的愛撫，才能使兩性的心理與生理物有充份的準備，因爲有適當的愛撫，男性器官才會堅挺，女性方能產生適當分泌，她們的器官，亦方會逐漸發展適當的準備，使房事能順利進行。根據專家們分析，女性如果在充份愛撫下，方易於達到高潮，但在醫學界們的看法，並不一定每一對夫婦在每一次性行爲中能夠獲得高潮，同時，能同時到達高潮的，可以說實在很少，所以，一次半次不能獲得高潮，並不能說爲性生活不美滿，但當然，如果經常不能達到高潮的，又當別論，這必需找專家研究，以尋求改進的方法了。

不過說實在的，根據專家們的看法，多次失敗的經驗，却是作爲改進性生活的根本，據專家們說，兩性間最大的缺憾，莫過於墨守成規，一些夫婦說以爲在臥室，在床上，才是性生活進行之地，但事實上，有些時如果雙方感到需要，只要別無他人，在起坐間，在浴室，在地板上，或者一張沙發椅上，也可以進行，而且不一定要臥着，站着或者坐着，一樣可以滿意地進行性生活，而且可能更增加情趣，甚至更易於達到高潮，問題在於妳是否懂得適當的方式，與及雙方是否能否配合吧了。

在促進彼此性生活的方式中，無論坐、站、臥、相向、背向的方式，無一不是可以進行的，只要能增加雙方的快感，則無一不可嘗試，問題在於，根據醫學界們的看法，大多數男女，不一定懂得怎樣去改變與改進他們性生活的方式吧了。對於增進性生活的情趣來說，改變房事的地點，到外邊旅行，轉換一下環境，可不失爲一種良好的方法，只是在經濟上是否能夠負荷則需量而爲了。

總括來說，增加生活的情趣，則使妳的婚姻生活更爲愉快，改進性生活方式與時間，無疑是改進妳的性生活的重要階段，所以在性開明的今日，婚姻是否美滿，夫婦關係是否長久維持，有賴於健全美滿的性生活。

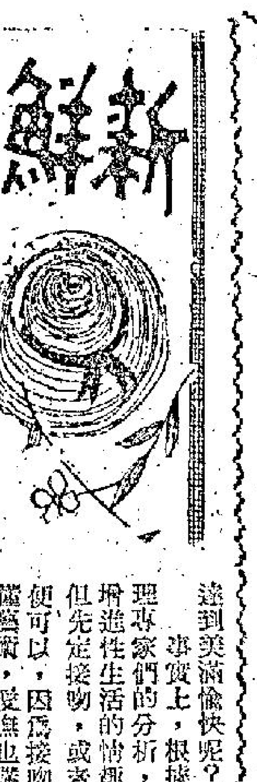

靡靡之音

·王凝·

在螢光幕上，見到一個「件頭」相當的男歌星，從外形看，以爲他在一輪急風驟雨的樂聲之後，會有如洪鐘的歌聲。不想他將咀吧湊在米高峯前，咬牙切齒，唱出的竟是靡靡之音。聽得我立時汗毛倒豎。

家裏一個黃毛丫頭，見狀笑我不識欣賞時下流行音樂。據她的說法：這是近年盛行的所謂「磁性」歌喉。

我立即洗耳恭聽，發覺這些所謂磁性歌喉，是一種略帶嘶啞，而兼有出於做作的顫音。這使我想以前認爲女人聲音的美，是甚麼「豆沙喉」「鵝公聲」，就認爲非聲中上品。曾幾何時，這種略帶嘶啞的聲音竟得男人欣賞，指爲具有「性感」。一些喜歡磁性聲調的人，大概並不是喜歡其「音」，而是由這些磁性音調，聯想到「性」。既然聞歌而思「性」，其爲「性感」當無異議。

說實在的，我對一些女歌星發怨磁性聲顫爲欣賞，以前祇是知其然，而不知其所以然，現在才知道原因是這種聲音會引起人們的聯想。不過，我以爲眞正的「性感」之聲必須發自女性在某種活動下的高潮之中；而男人就算怎樣快感也不會有這種聲音。因此，男人而硬要「性感」一番，好似大隻佬向人炫耀肌肉，徒使人噁心！

男女之間

·夏綠蒂·

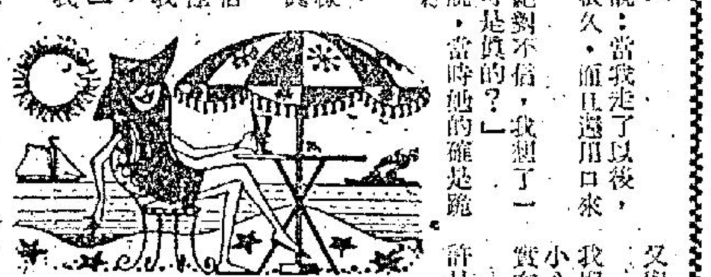

四十：待遇不同

我的朋友曼德爾對我說：當我走了以後，那個女子曾經與他親蜜了很久，而且還用口來滿足他。

聽了他話，我當時是絕對不信，我想了一會後問道：「喂！你說的可是眞的？」

「我騙你幹甚麼，」他說，「當時她的確是跪在那裡，爲我服務，我如果騙你，我就不是人。」

眞沒有想到她會這樣，然而，她對我却是用出那樣可怕的手段，想起來，這眞是一件不可能的事。

曼德爾爲了怕我不相信，爲了怕我的醋還不夠，他又說：「坦白的告訴你，我與她之間，在你走了以後，是足足變得了兩次滿足。」

「眞的？你該不會騙我吧？」

「千眞萬確是眞的，」他又說，「老實說，像這樣的事情，我又何必要騙你呢。」

「這樣說來，你一定用帽子了？」

「我做這種事情，一向是眞刀眞槍，從來不戴帽子的，」曼德爾堅決的說。

到了這裡，我對他說：「喂！不是我嚇你，如果你是不用這種東西來預防，說不定你是會令她有孕的啊。」

（曼德爾這個傢伙，倒眞的是有些自私了，他）「又與我有甚麼關係呢？」

聽了他的話，倒使我感到非常迷惑，過去我與她玩，總是會擔心她有孕，因而我是處處小心的提防，可是，現在看起來，這種事情實在是多餘的。

後來，我更在想着，當時，也許我對她也許是太軟弱了些，說不定像她這樣的女子，所需要的男子，是強硬的作風，而不是這種軟弱的作風。

試想一想，如果我也能像曼德爾那樣做，說不定我也會像曼德爾一樣，變得極有特殊的滿足，可是，當時我是太沒有用了，我竟然是會在她奔睺了我的眼睛後，匆匆忙忙的跑回家去。

有時，我仔細想想，我對於她的作風是太文雅了，對於這種人，說不定用文雅的作風，是一定不會獲得好感的。

不過，再仔細想想，她對於我也不是完全無好處，比方說，她與我談情的變得，緊緊的抱住我，這一切，又是怎能夠說她不是愛呢？

當我想到了這些事情，我又覺得曼德爾的話，也許不會是眞的，說不定她是在說一些謊話，一方面是在騙我，另一方面，也是在騙他自己，可是，再想想，當然也不是絕對沒有可

靚女街頭漫步 身穿迷你鈔裙

萬·花·筒　·紫雲·

英國華威克郡茱里赫市有一個名叫蘇珊羅雅的漂亮少女，芳齡一十七歲，長髮披肩，面孔很甜，雙腿修長，亭亭玉立，如果參加角逐「××玉女」榮銜的話，十之八九會有希望。

由於風姿不凡，她卒被一家大公司看中，以高薪聘請她幫忙，藉使該公司的聲名來得更響。該公司舉辦的推銷遊戲頗爲特別，是用面額一英鎊，五英鎊和十英鎊的眞現鈔，黏成一條鈔短的迷你裙，而由蘇珊羅雅穿着，在佰明罕市內的大街上走來走去，除該公司的職工和他們的家屬之外，任何人都可以試猜這條迷你裙的總價値，即黏成這條迷你裙所用鈔票面値的總和。

佰明罕市內也有在光天化日下打劫的強盜，蘇珊羅雅在街頭漫步，當然會使劫匪拜然心動，但非她的俏麗會把劫匪弄得色迷迷的，而是迷你鈔裙上的鈔票，是會使劫匪張大眼睛，口水長流，一有機會，就可能下手把鈔裙搶走。

因此，蘇珊羅雅在街頭漫步的時候，身後老有兩條牛高馬大的壯漢尾隨不捨。兩條大漢是該公司特別僱用的安全護衛，十分神氣，身穿制服，頭戴鋼盔，由於在作觀賞兵的緣故，所以心情很好，難怪臉上却有笑容。

在有大漢隨護之下，蘇珊羅雅自然沒有絲毫怕意，致能神態安怡地在佰明罕市上緩步而行，讓街上行人欣賞她的美色和風姿，並且試猜她所穿鈔裙值多少錢。鈔裙紙做容易撕破，爲防萬一，蘇珊羅雅在穿迷你鈔裙之前，曾先穿着一條布裂的貞裙，否則，在碰上不顧一切的大膽劫匪時，鈔裙扯破，

你知道嗎？艾菲爾鐵塔年年添新鬼

·韋明·

凡是到巴黎欣賞艾菲爾鐵塔的遊客，多半是乘電梯升至離地八百一十呎的塔頂，俯瞰遠景如玩具似的巴黎。有些遊客只在塔上買幾張印着鐵塔的明信片，或是買幾個用金屬鑄成的鐵塔模型作爲紀念品，還有一部份人只想到那一百八十七呎高的第一層餐廳，享受一頓著名的法國大餐。

除此之外，有不少人他們往艾菲爾鐵塔並不是去遊覽或是欣賞巴黎的景色，而是存心去尋死，這些就是這個有八十一年歷史的鐵塔迷人之處，艾菲爾鐵塔不但收引了遊客，也吸引了自殺者。

這座高近千呎的鋼鐵建築物，聳立於賽納河左岸，去年共有近二百萬遊客從塔底的旋門進入參觀。完美的艾菲爾鐵塔，唯一的缺疵，是招徠太多的自殺事件，自從在一八八九年向全世界開放以來，最少已有三百二十五名男女跳塔身亡。

艾菲爾鐵塔的警衛人員都要接受一項特別的訓練，那就是要儘量防止意外事件如自殺後失足的發生。

「有時候你可能看出打算自尋短見者的企圖，但是很多時候他們都儘量避免給你看到而阻止他們的。」一位看守鐵塔二十多年的警衛長說。

「我認爲沒有辦法阻止他們。」另一位警衛說。「我們及時捉住一個想自殺的婦人兩次，但是一個星期後，仍從賽納河打撈起她的屍體，如果他們主意已定，他們似乎非達到目的而不肯罷休的。」

大多數到艾菲爾鐵塔自殺的人，不是選擇第一層作爲跳樓之地，就是選擇高達三百七十七呎的第三層平台。從塔頂上跳下，者歷年來不及一打之數。

艾菲爾鐵塔首次死亡紀錄是發生在一八八九年六月廿五日，當時有一名裝電梯工人不慎失足墜地喪生，翌年有一雙情侶在艾菲爾鐵塔上携手跳下身亡，這是艾菲爾鐵塔建成後十年來的第一宗自殺案件。

保險公司職員：「還有，在浴室裏，也會有意外發生，問你買不買保險？」

仙露香水一段情史

·唐學·

綽號「高高」的法國仙露香水的老闆娘，在戰後在巴黎定居下來，開設時裝店，俄國大革命時，很多白俄貴族逃難抵巴黎。她僱用了不少白俄前爲貴族的女子，在她的服裝店工作。她的時裝店擴大後，僱用法國貴族狄美斯爵士爲她的時裝店的公共關係主任。

一九二二年，她開始製售「仙露」第五號香水，一直而成名，成爲巴黎上流社會仕女所最喜用的香水。現香港銷量最好的香水，仙露第五號也是其中之一。在三年內，「高高」還在巴黎買下一座豪華的樓宇，經常大排宴席，宴請當地以及來自英國的貴族和工企業有地位的人士。她便在那裡認識了英國的威士敏爵士。

「高高」在巴黎，已是一名受人注意的聞人。她設計的時裝，銷路甚暢。一次，她準備到劇場去欣賞一齣歌劇，在房間裡化裝時，燒熱水的煤氣爐，發生爆炸，把她的一頭長髮，燒去了一半。她燃好立即召美容師把頭髮剪短。但是當她走進劇場的時候，立即受人們的注意。很多人誤以爲那是「高高」仙露所設計的新裝。報館的記者，亦聞風而至，替她拍了不少的照片，翌日在報上刊出。令她料想不到的，就是那一次因煤氣爐爆炸而燒去了的短頭髮，竟立即成爲巴黎最時髦的髮型。

約於一九三零年的時候，「高高」仙露戀上了另一位法國時裝設計家保羅伊列。但是不幸得很，保羅打網球時，突因心臟病突發而去世。保羅去世後，「高高」仙露萬念俱灰，因爲她雖然閱人不少，保羅是她心目中唯一的戀人。她在第二次世界大戰前，把她設在巴黎的時裝店收盤，過着半退休形式的生活，依賴她出售「仙露」香水和「仙露」牌的各種形式的化粧品的收入過活。十五年後，她年事已老，但是她的友人極力慫恿她東山復出，於一九五四年重新開設她的時裝店，重新建立她的時裝設計的聲譽，成爲巴黎時裝設計的著名人物。

一九六二年，「窈窕淑女」歌劇的原作者之一雷納女士，要求她供給材料，準備以「高高」的故事，寫作一齣歌舞音劇。但是「高高」仙露，却不同意。她問道：「爲甚麼不寫一齣歌悲舞劇呢？」

仙露香水第五號以香味兩胸，「吸引」男性爲號召，但是誰也不能料想到，創製仙露香水第五號的「高高」，本人的情史，其收場的確是一齣悲劇。

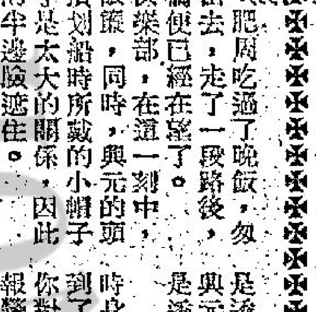

唐人街古董被盜記

——他是一個有名的人物，對於唐人街突然失去了古董，設法調查……（四）

那一夜裡，肥周吃過了晚飯，匆匆忙忙的走了出去，走了一段路後，不久，金門大橋便已經在望了。

那個遊艇俱樂部，在這一刻中，也是已經擠入了眼簾，同時，興元的頭上，還戴着一頂划船時所戴的小帽子，由於那頂帽子是太大的關係，因此，是足足把他的半邊臉遮住了。

「興元」一見肥周，馬上高聲喊了出來，身子一快，跳上來，在這張遊艇上，是非常的好玩呢。」

肥周一見到興元，馬上問道：「喂！興元，告訴我，你怎麼會來到這裡呢？」

興元說：「那個進口商人，到學校裡面來看我，因爲他是我的朋友，因此，我便來了這裡。」

是透過了那個進口商人的介紹，至於興元由溫哥華到舊金山來，同樣的也是透過這個進口商人的介紹。

鄧雅是個非常美麗的女子，她這時身上穿的是一套絲質的睡衣，她見到了肥周時說：「我的朋友，我相信你對於這件事情，無論如何，是不會報警的，是不是？」

他握着她的手，感到她的手是非常的光滑，他說：「我當然是不會報警的，而且，我欠你的情是這麼多，又怎麼會出賣你呢，對於這一點，你是大可以放心的。」

她聽了肥周的話，臉上露出了笑容，她說：「照你這麼說，我覺得自從認識了你，對於你的判斷，總算是沒有錯，」後來，她讓他在船上坐了下來，接着又說：「那個進口商人曾經對我說，關於這件古玩，實際上，他也是佔有極大的利潤。」

肥周聽了以後，故意問她道：「呢？」

她說：「對於這一點，我相信你自己是應該明白的。」

肥周沒有出聲。

後來，她又說：「關於現在這件案子，你是看得非常清楚，同時，你更可以對這宗案子，留心觀察警方的調查。」

實際上，肥周對於鄧雅話中的話，是多少有些明白的，他是要以興元來做爲人質，而且她還曾經對他說道：「不要忘了，在舊金山，小孩子失蹤的事情，幾乎是每一天都有的，」這也就是說，她可能以興元爲人質。

到了這裡，肥周這才開口說：「喂！過去當我把興元帶了回去，是已經付了一筆錢了，難道說現在還要付一筆錢出去不成。」

她聽了這番話後，始對他說：「關於這一件事情，我也必須特別對你說這件事情並不是我要的，而是他們要的，他們認爲你在唐人街中，對於一切的事情，最好是少理。」

將碟子朝前擲去

她繼續說着鼻子，繼續講下去：「我知道一般人都是瞞騙妳的，……

暫時逃過

「假的，騙人——」馮公……

變成被告

「把他押下」……

每日完　花边故事

老劉借酬，老劉到達曼谷的第三晚，就獨個兒從酒店溜出去，沿着湄公河欣賞兩岸光風，老劉果然見到水上的、岸上的盡多粉白黛綠，頗有目不暇給之感。……

本報刊登節目，係依據各台來稿發表，倘有更動，概以該台臨時宣佈爲準。

新到電風扇　每把由$29.50起　款式多　質地靚　零沽批發　尺碼齊　價錢平　一律歡迎
台灣民生物產有限公司：九龍尖沙咀彌敦道一百號（東英大廈）　分店：香港北角英皇道一三五至一四三號　九龍旺角荔枝角道（東興大廈）

分類廣告　商業

中聯搬屋公司　H-717922·710725　K-672608·667301

超文搬屋　香港：706901　九龍：627940　來電洽商保君滿意

新到强力電綫壓接鉗　輕便省時省錫耐壓5000V　可鉗接由3Amp—60A電綫或綫耳有瀜力電綫接緊保証接牢不脫特有2—3條水綫接駁T綫通5A—60A綫耳大量平價供應　九龍大角咀洋松街57號捷明電器電話K929428

運龍搬屋公司　九龍八六三三八三

留居期延與合法過境逗留　各地來港　國泰亞來馬坡加星　代售機票等　印尼越南簽証和申請護照　台日印加拿大美國簽證　航通旅行社　九龍彌敦道旺角廖創興銀行六樓608室（電梯按5字）　電K847584　K308518

豐田手相專家　日本來港設館紀念週年　特別優待　地址：九龍彌敦道四五三號A横大厦三樓

收購冷氣　高價收購窗口冷氣機　新舊好壞不拘　有意出讓請電話H705867問記

東亞冷氣工程　免費檢查冷氣機及雪櫃　精工修理安裝噴油清洗　桂林街87號　電K367369

招生

香港商科語言書院招生　立案　九龍旺角彌敦道605-9號新興大厦三樓（大人公司對面）電話：K858440　旺角彌敦道591-603號廖創興銀行大厦五樓　電話：K859364
校舍爲規模最大及師資最好學府
英婦會語·德文·法文·日文·國語·西班牙文
簿記　會計　速記
打字全科：全部新機40元學到畢業　英語拼音：一月速成韋氏及國際音標準　珠算全科：學費20元包教曉一月速成　TOEFL班　英文文法及寫作、國文、葡文、拉丁文。
香港稅例　成本會計　商業信札　數理化學　英文速記
出入口文員班　廣告畫裝飾班　模型雕塑班　國畫班　各業會計
電腦班　電腦打孔訓練班　中文應用文　裁剪全科
人人可讀
以上各科均由各該國名教授授課，修畢各科頒發畢業証書外，另備考LCC及PITMAN·AIA·CCE·BSC文憑試

學　九龍中區　凱莉游泳院

香港工科學院　招收男女各級新生　即日開始接受申請　報名額滿即止
東南亞科技速成就業訓練中心，爲培養高級工程技術人材之良好教育系統。　九龍旺角彌敦道593至601號廖創興銀行大廈四樓電話：K305075
日校班級：預備班——（二年）小學畢業或初中一年級程度；工科文憑班——（三年）中二或FORM2以上程度；預科班——（一年）中學畢業或相當程度；高級文憑班——（學分制）預科畢業或大專程度　附設：英、數、理、補習班——（專授）爲投考工科各班級及校外學生進修。
日夜校專修科：機電——機械繪圖，冷氣技術，塑膠公模設計。工廠電機，工場生產管理，五金公模設計。建築——建築繪圖，裝飾繪圖，現代廣告，室內設計。電子——晶體管，無綫電工程設計，電視工程修理。航海——高級海員，航海報務，航海三副。

現代廣告畫及裝飾設計專修科　旺角彌敦道593—610廖創興銀行四樓　K305075　6月15開課　香港工科學校　電子儀器授課

徵求　誠徵伴侶

衛夫人　佛教介紹婚姻

招租　寫字樓租

尋人

本報刊廣告請電話：七三〇七〇八

善補靈藥

百年老大佛牌腸胃丸

天樂苗　痔瘡　【醫法獨到·担保滿意】

皮膚病

偵探小說 朝雲觀之鬼

R.V.古列飛著 劉以鬯譯述

將碟子朝前擲去

她皺皺鼻子，繼續講下去：

「我知道一般人都是鄙視班主的；但是，我可以向大人保證：關班主是一個正直的人。至於我自己，我雖然過的不是聖人的生活，但是我從來沒有出賣過肉體；而且永遠不會這樣做。」

狄大人點點頭，說：

「關班主從來沒有給你任何麻煩，是不是？」

「是的。」

「那末，莫木德呢？」

「起先，莫木德追求過我，後來，他覺得他應該負起一個男子的責任；同時承認並不需要我。不過，當我拒絕他的要求時，他對我的態度不大好了。關於這件事，我很抱憾，因為他的劍術非常高明，我總希望能夠與他合演一齣戲。」

「他在戲台上，一再用劍威脅歐陽小姐。這種表演，使我對他很不滿意。」狄大人說，「依你看來，莫木德是不是那種喜歡虐待異性而感到快樂的男人？」

「噢，他不是那種男人！他性格暴躁；但並不下流。請你相信我的看法。對於男人，我多少也知道一點。」

「歐陽小姐是否不喜歡他了？」

丁小姐遲疑一陣，吞吞吐吐的答：

「你知道嗎？歐陽小姐參加我們的班子，還是最近的事。……」

欲言又止，迅速舉起茶杯；將杯中茶一口喝盡；然後拿起桌面上的筷子，將碟子朝上擲去；等碟子掉下來時，立刻用筷子頂住碟子的邊緣，那碟子就在筷子上旋轉不已。

「放下來！」狄大人感到困擾，「你這樣做，我又感到頭暈了！」

當丁小姐將筷子與碟子放在桌面上時，狄大人問：

「回答我的問題！歐陽小姐是否不喜歡莫木德了？」

「不要這樣大聲跟我講話！」丁小姐說，「我正要將這件事情講給你聽。你知道嗎？歐陽小姐是很喜歡我的。喜歡的程度有點過份，因此，我與她保持着一定的距離。但是，莫木德以為我與歐陽小姐之間有了曖昧關係了。所以，他不但妒忌她；而且恨她。」

「我明白了，」狄大人說，「莫木德參加這個戲班子已有多少時日？」

「一年左右。我並不覺得他是一個好戲子，祇是一個流浪漢罷了。不但如此，我甚至懷疑莫木德不是他的真姓名。有一次，我發現他的衣服上寫着一個「廖」字；我問他：這是甚麼緣故？他說：從當店買來的。另外還有一件事。」

「甚麼？」

「依我看來，他過去曾經到朝雲觀來過。」

「你怎會知道？」狄大人問。(四一)

奇情歷史小說 巴黑的巫女

南宮搏著

暫時逃過

「假的，騙人——」馮公達又大吼：「這女人就是板橋三娘子啊！我認識，一些也沒有錯！」

「冤枉哪——他們拐走我的婢女，有人証……」

三秀的呼救，比較合情理，行路之人，終於因感動而正式上前去協助她了，他們有三人上前去解三秀的綁縛，馮公達虎虎地上前攔阻，可是，過路客中有人挺身而出，以憤怒的神氣來阻截。

馮公達握了拳，準備和攔阻自己的人拼命了，可是，他的夥伴死命地拉住，一面向過路客說：

「我們是正當做生意人，這位朋友給女巫害苦了。各位，不要介意，至於這女人——唉，送官……」

此時，三秀已被解除了綁縛，她叫喚婢女，在混亂中迫促地詢問她失蹤的經過。

「太太，我被一個老太婆拐了去，像着迷了，我不記得了，啊——我祇知道太太要去長安，這夥客人帶我到長安找太太，太太……」婢女的神志似乎不甚清，含混地叫着和哭着：「我弄不清楚，一個老太婆拐騙過我……」

這對於三秀是有利的，於是，喝斥馮公達一夥的聲音更加大了。同時，三秀又轉向招喚被現場情形嚇呆了的男僕與女僕。着他們來扶攙自己之後，她匆忙地向眾人道謝。而這，是三秀所處的一面，至於馮公達那一面，情形迅速地起了變化，先是由馮公達的同伴在解釋，但當三秀被釋放時，這位深受女巫荼虐的馮公達，有如瘋狂了，他掙脫同伴，衝向三秀，可是，一個過路的客伸出腿，將他一拌，狂怒中的馮公達，就此跌倒了，但其餘的過路人同聲喝着打了，並沒有人真正動手。

可是，馮公達卻不甘心，他就地一滾，再向三秀衝去，這樣，兩名過路客動手，以全力阻擋，這樣，馮公達第二次被擊倒！同時，有人用腳踢他。

可怕的打鬥開始了，馮公達的夥伴們上前，竭盡所能地勸阻——他們連御者在內，一共祇有六個人，而此時，過路客人已有十多人，再者，打起來，馮公達自然是不敵的，馮公達的夥伴們絕無參加打架的意思，他們打拱作揖，祇是呼請住手。

馮公達，挨了幾拳幾腳，他雖然孔武有力，但敵不過人多，已跌倒過四次，現實的態勢使他無法再鬥了。當同伴死力拖開他時，他無可奈何地依順了。

「呔，你這漢子，太豈有此理了！」過路客叫罵着：「扭他送官去呀！」

三秀看着局勢的發展而想到第二步，這樣的事件，如果不經官，不容易有了局的。(一〇九)

阿福自白記

六三九：客氣近乎虛偽

一樣是……總之，我和惠君面對面時，覺得十分受用。所以惠君問我想什麼時，我這樣說：「我在想，今天的日子是這麼美好！」

「美好。」

「才能與美好的人相共。」

「我不能算是美好的人，因為……我已經和男人離過婚，是一個離婚婦人。」

「離婚婦人，有什麼不好？」我在惠君面前，有必要如此說。

惠君望了我一眼：「福先生，離婚過的女人，一般人有歧視，別人會想，如果真正是好人，怎會離婚」。

「好是指……？」

「人好，品好，命好種種」。

我在想，惠君這個人倒頗有自知之明，契媽露絲說她的話，她自己知？正因為此，加增了我對惠君的好感，有自知之明的女人比「不清楚自己的女人」可愛，是在心理上已成熟了。心理成熟，自知則能知人，有人說類似的女性，才能對男人體貼。我阿福實在需要一個心理成熟體貼的女人，此則過去的比比B唔夠，她成熟的祇是生理，而非心理。冬冬、狄玉奇呢，我阿福在她們面前是「侍候」格，扁得肉體，她們對我就祇有「使用」，而乏體貼。

和惠君在「半島」茶罷，去吃飯，少不得問她喜歡吃什麼菜？惠君說：「去吃上海菜，如何」。

「你喜歡那一家」？

「雪園飯店」。惠君敢莫是常到這裡來？很熟，隨即招手叫「雪園」，便僱車到「雪園」，殷大塊頭過來：「介紹幾樣好吃的菜來」。

「清炒蝦仁」？

「小盆的」。

「醉雞大鴨膶」。

「不想吃冷盆，要熱炒」。

「炒蟮糊」？

「最好是蟮背」。

「可要來一隻素什錦」。

「素什錦最好要用素油燒」。

「喝點酒」。

「你問福先生」。

我便關照大塊頭來一枝三號拿破崙，替惠君掛了酒，惠君很大方：「我陪你飲一點，少一點」。

「兩個批的酒蓋你有」？

「反正是一枝三號，我可以和你喝光」。我向惠君敬酒：「能與你共茶共飯，真是無上榮幸」。

「不喜歡總還有客氣話」。

「客氣不好」？

「客氣係近乎虛偽」。

妖姬禍國記

上官智

變成被告

「把他押下！」張諒叫喝着。

「不，不能這樣，馮公既然自己來，我們要聽聽馮公的意見。」海瑞制止着張諒，同時，他很安祥的對馮保說：「下官很想知道，為甚麼貴妃娘娘的舉中有毒？」

「這個……」馮保也不知道，他怎樣解釋？他思索着，他說：「這個一定是一班人的陰謀。」

「馮公公指的是那一班人？」海瑞逼進一步的問着，「可有証據麼？」

「噢……」馮保根本不知道，他已經被人整蠱了多天，也沒有一人告訴過他被人整蠱的事，他不能像張誠那樣，可以信口開河，他結結巴巴的說：「証據很難找，我要是有証據，早就剝了那班人的皮！」他瞪着張誠，他心中知道，是張誠在弄鬼。

張誠那傢伙奸狡的眼一翻：「當然啦，你是永遠不能找出証據的，要是你找出証據，豈不是罪自己在陰溝裡翻了船？」

「閉上你的狗嘴！」馮保暴跳着。最後，他用懇求的眼光望着海瑞：「海御史，這件案，我有很多理由，懷疑和張誠有關連。第一，我和恭妃娘娘之間，並無嫌怨，我為甚麼要毒殺她？第二，張誠近來頻頻到鄭貴妃娘娘那裡，是和他的職務無關，到底他到貴妃娘娘那裡做甚麼？第三，張誠是文華殿奉膳，即使我下毒，他斷不會看見，然而，他卻誣指我，這又是為了甚麼？」(六〇)

每日完 花边故事

秀夫

象徵式收費有原因

老劉借着考察商業為名，要到泰國去一次。他起了這個念頭，是聽到新近從那邊回來的小李，講述了在曼谷的風光之後決定的。

據小李說：那邊的職業女姓不但價廉物美，而且「商業道德」之高，是日本以至東南亞地區之冠。他還說：「那裡的姑娘，將貞操看得很輕，任何一個陌生人願意給她一定禮物，而她對你的第一印象不壞，就可以做個親密朋友。」

他說：「甚至你正在坐的士，見到路邊一個女學生模樣的姑娘，也可以托的士司機跟你對介，如意即成。特別是遊客，良家婦女利於可得到較高報酬，而且大家不過一面之緣。祇要你有所要求，大都不會落空。」

老劉啓程之前，先請小李吃喝一頓，取得錦囊妙計，這才滿懷信心的就道。去到目的地，老劉為掩人耳目，先跟一些平日生意上有點往來的行號打打交道。以備萬一太太查獲時交差。

他得到小李指示：如果有意「搵食」，最好做「獨行俠」。祇有這樣才夠刺激和有意外收穫。撇開公務上的應酬，老劉到達曼谷的第三晚，就獨個兒從酒店溜出去。沿着湄公河欣賞兩岸光風，老劉果然見到水上的、岸上的燈多粉白綠綠，頗有目不暇給之感。他存心擇「靚」而噬，因此對一些女人有意無意的挑逗，祇報以一笑。間中遇到一兩個「發眼」的，他跟對方兜搭，又因為言語不通，無所施其技。

走到一條小巷，他忽然覺得眼前一亮。祇見一所相當雅緻的房子門前，站着一個年紀十七、八，瓜子臉、白皮膚，而又身裁極好的姑娘。那姑娘見了他報以嫣然一笑。老劉為之色授魂予。美色當前，他提起勇氣，上前去用英語問路。那姑娘勉強可以應付，告訴他走錯了路。老劉作驚惶之狀，大胆的請那姑娘指點迷途。女郎表示願意，卻先邀請他進去喝一杯，以盡地主之誼。

入到那女郎香閨，老劉是有經驗的人，他從房間的佈置，就看出她是個職業女性。她用熟練的手法跟他調酒，用語帶雙關的話和他調情。老劉本來就抱醉翁之意，孤男寡女，相處在一個房間，自然一下子就搭上。

小李的話果然不錯，這裏的女人很熱情，而且商業道德極好。尤其她那一般婉轉承歡的樣子，使老劉得到前所未有快感。

他依依不捨要離開的時候，拿出一疊面額不同的美金，讓那女郎自己要。她祇抽出一張一元面額的。老劉大惑不解。他問：「像你這樣一個姑娘，祇值一塊錢？」她笑說：「我主要的收入是賣蛋的，剛才你客串做了男角，所以，我祇能收你象徵式費用！」

陌生人

川一

有意拖延時間

關有為心中一動，暗中浮現出一陣奸笑。青青面前那隻酒的杯子裡，已經把那些酒連同媚藥一同倒進肚子裡邊了嗎？那麼，他今晚的計劃終於成功了。

他立刻向李主任拋了一個眼色，李主任也報以會心微笑。關有為心理盤算着，這個媚藥是在二十分鐘到卅分鐘之間發生效力的，他願該出現在這就計算着時間。

兩人坐下來以後，把東拉西扯地談了幾句，青青忽然說：「大衛，現在我們可以走了吧？」

「好的——」關有為漫應着，心中却想，現在還不是離開的時間，因為由這裡到街上，再駕車送她回她姊姊的家裡，可能廿多分鐘就會完事，這樣，他的計劃同樣是不能成功的。

這時，又是一曲音樂響起來，那是探戈舞的音樂，關有為有意要拖延一下時間，便把身子挨過她那邊去，無限溫柔地說：「青青，這是一隻探戈舞，你曉得我是最喜歡跳的，我們最後再跳一隻，然後才走，好不好？」

「不——」青青鐵青着臉孔，「我已經太疲倦了。我樂意下次再陪你跳個痛快，但今天晚上，我一定要走了。」

「你真不肯還就我一下，你忘了今天是我的快樂生辰？」

「我說不就不，」她簡直有點惱怒了，「如果你不願意走，我不要你送，自己回去好了。」

說着，她果真站了起來。

李主任看看情勢不對，暗中拉了關有為一下，示意他不能太勉強，關有為沒奈何，祇好權且依從她，然後再另外想辦法。關有為曾經好吩咐夥計結賬。

離開夜總會，已經是凌晨十二時卅分鐘。李主任的車子就泊在附近，四個人在樓下便分道揚鑣，李主任夫婦登上了他們的車子，關有為則帶着青青到遠些的地方找他的汽車。

「青青，今晚你好像喝了不少酒。」關有為故意打開了話匣，腳步東歪西倒的，就像不大願意似的。

「最少比你喝得多！」

「想不到你的酒量那麼好——」關有為似乎仗着一些酒意，挨身過去。

「不要多說廢話了，你的車子究竟泊在那裡？」青青一臉是不耐煩的樣子。

「看你，那麼焦急做甚麼？今晚天色很好，現在又是夜深人靜的時候，我們散一同步才回去不好嗎？」

「我不要，我告訴過你我很疲倦，現在差不多就要合上眼睛了！」(八十)

龍蛇傳

高 華

這一回 大檔風雲

九：劫匪向大檔拿人

李多財臉色一整，笑道：「做警官的朋友，你說我李某人開你的玩笑，這句話，份量似乎重一點，既瞧不起我們這些開大檔的，也瞧不起你自己，吃你們這一口飯，祇要撈得一點蛛絲馬跡，便要去窮極鑽研，才是道理，榮園村三個字是他們在賭檯旁邊無意中說出來的，也就是最可貴的線索，全個港九，有多少榮園村，你便搜遍每一處好了，難道這樣也認為有困難？……」

這一番話，把湯彬說到臉色通紅，連忙認錯，抱拳道：「當家的，多蒙指教，這就告辭了。」

李多財也抱拳道：「請恕失言，多多保重。」

湯彬離開大檔，不到幾步，便見有六七個飛仔包圍上來，他沒有帶槍，看見幾個飛仔都持刀，連忙退回去，攔命森已經發覺出了事，放過湯彬之後，再將門口諸住，喝道：「你們是誰，總不識點江湖規矩，人客是從我們這裡出去的。」

「你把當家的叫來。」

李多財出到來，對那批飛仔道：「各位老了，誰人之命，我不管，總之大檔的人客，應該受到保護，各位請吧。」

一個飛仔道：「我們已經沒有進來了，祇在外面等候，後來等到了，他又逃回來大檔之內。」

「那麼你們應該再等吓，難道他在大檔[illegible]，我們還有三小時便收皮了，到時人客都要離開。」

為首的飛仔似乎沉不住氣，冷笑道：「當家的，你知道他是什麼人，有身家財，難道你跟他一條路？我們老大念你夠朋友，所以不准我們進來騷擾，否則我們早已幹完了。」

「那麼你們老大是明白人了，他既然要你們不可來騷擾，你們卻已來騷擾了，還不給我滾開一點，遮住上來大檔賭錢的人客，相信不少了。」

飛仔們很覺自己失了面子，湯彬心中覺得很難[illegible]，但目前的情形卻是寸步難行，門外起碼有十把八把西瓜刀，他退回大檔之後，撥一個電話去請救兵，因為自己是警探，卻要托庇於一處大檔，但吩咐警車來到街口佈防，不可入街內。

果然，不久警車自遠而至，嗚嗚長鳴，李有財突然回身，一手抓住湯彬的手臂道：「真的不講交情，好！你們歸根究底都是做官的！」

湯彬道：「是我把警車召來的，但他們不會進來，待那批飛仔走後，我也立刻離去。」

「真的？那麼你做警官又日中無大檔了。」跟住是呵呵大笑。

長篇武俠小說 鑄劍潭

諸葛青雲著 余丹青插圖

第八十八章：傷心懷抱

慕容瓊冷笑一聲：

「如果你活得不耐煩，我會成全你的。」

說着，揚指凌空連點，司馬丹那一身絕頂功力，已被她暫時封閉住，接着，又正容說道：

「你手下自四壑護法以下，暫時由我統率，至於你，只等我掃除一切障礙之後，自然還你自由。」

司馬丹冷冷一笑道：

「慕容瓊，妳別得意得太早，以目前大局情況而論，妳的如意算盤，也未必能打通。」

慕容瓊目光深注地接道：

「那與你不相干，現在，你告訴我，許做霜與方亦圓二人，被禁于何處？」

司馬丹答非所問地道：

「萬妙仙姑係與我個人訂的君子協定，不會受妳的約束。」

「你還是「四海盟」中的人，萬妙與你訂的君子協定，也就等于是同「四海盟」訂的，我是「四海盟」的太上盟主，不怕她不受約束。」

接着，又注目問道：

「他們兩個，都沒受禁制？」

「不錯！」司馬丹笑了笑道：

「要想他們聽妳的約束，可並不簡單。」

慕容瓊冷笑道：

「那是我自己的事，你只要說出他們的住處就是。」

司馬丹沉思着接道：

「我可以陪你去，但我事先聲明，當我見到他們時，我要先行廢除我與她所訂的協定。」

慕容瓊點點頭道：

「這個，我可以答應你，走吧！」

頓飯工夫之後，慕容瓊在司馬丹的前導之下，偕兩個黑衫老者，到達江邊一處[illegible]的碼頭邊。

慕容瓊入目之下，不由一愕道：

「怎麼？他們兩個是在船上？」

司馬丹笑了笑道：

「不錯，這也是我同萬妙所訂君子協定之一。」

慕容瓊沉聲說道：

「你先將他們叫上岸來。」

司馬丹心中冷笑着：

「我「病貓」栽在一個婦人女子手中，已經夠慚愧的了，如果事事都讓妳稱心如意，那我真該撒泡尿自己淹死才對……」

但他口中卻漫應道：

「等我同她當面廢除君子協定之後，自然會上岸的！……」

就這說話間，離岸約三丈處的一艘中型帆船，傳來一聲嬌呼道：

「老爺子，有甚麼事麼？」

司馬丹揚聲答道：

「小文，請萬妙仙姑答話。」

原來那說話的人，是十二金釵中的十一妹小文。只見她俏立樓船前，嬌聲說道：

「老爺子，萬妙前輩與方大俠，都正在行功。」

司馬丹沉聲接道：「有要緊事，快叫醒他們。」

「是！」

小文的恭應才落，萬妙仙姑已探首艙外，冷然問道：

「司馬丹大俠有何見教？」(五六九)

司馬丹帶着慕容瓊等到達囚禁許霸之處。

癸亥政变

鐵梅遺民

第四回：鼎彝難問綱常蠹廢 掛冠歸故里携印走長途

黎元洪邀請各省代表的同日，國會議員也開談話會，共有九十多人在湖北會館開兩院聯合談話會，並在樓上設有總統坐位，預備邀請黎元洪出席。黎元洪此時已提名唐紹儀為內閣總理，準備向兩院聯合談話會提出，要求予以承認，就可公開組成機構，以發號施令。

誰知就在這時，兩院聯合會上發生了波折，曾任參議院議長的張繼首先起立發言，極力抨擊黎元洪，認為黎元洪民六解散國會，造成紛亂，至今未能解決，追源禍始，皆應由黎元洪一人負責，我們不能因為反直系而與黎元洪合作。經張繼這麼一鬧，局勢突變，接着也有幾位國民黨人發言，一致抨擊黎元洪，並懷疑在樓上的總統座位，代議長褚輔成不敢抗拒，祇得派人撤去總統寶座，並派人趕快通知黎元洪，不可到湖北會館出席會議。

成適知，黎元洪已經穿好衣服，準備出席，接到褚輔成通知，祇得又停下來，心情十分懊喪。

誰知就在這一天，上海護軍使何豐林受不了齊燮元的壓力，竟然出了一張佈告說：「倘有破壞治安，擾亂秩序之行為，無論何人，概予拿辦！」本來何豐林是盧永祥的心腹，盧永祥對黎元洪態度如何，何豐林就可以看得出，黎元洪到上海時，何豐林身為地方大吏，應當前來謁見，現在何豐林未露面，卻出了這種含沙射影的佈告，使黎元洪難堪，在此情況下，要想得到浙江方面擁護，已經是絕不可能的事，黎元洪更感心灰意冷，祇是不知道盧永祥發出電報邀他南下，到底是甚麼意思。當天晚上，劉成禺過來訪問，見面問道：「大總統此次突然南下，究竟是甚麼原因？」

黎元洪與劉成禺同鄉至好，平日無話不談，當即拿出盧永祥的電報給他看，說道：「禺朱，我並不想來，是這封電報把我邀來的。」

劉成禺拿過電報仔細看了一遍，說道：「大總統不要怪成禺直言，這封電報是假的。」

黎元洪當時吃一驚，問道：「為甚麼會假，他們造假電報的動機何在？」

劉成禺說道：「照我估計，大概是安福系搞的，他們造這電報的用意，在騙得大總統南下組府，他們就可從中討點便宜，起碼可以當一名總長，也可以乘此機會擁段琪瑞出山。」

黎元洪嘆息道：「我被安福系騙了，怪不得他們替我找輪船，安排得十分周密，原來是要我」

劉成禺說道：「惡心而論，安福系雖然有心利用總統，但是也並無惡意，祇是他們蟄處北京太不了解全國的形勢，把總統作為孤注，到上海來探探行情，這一點是不應該的。」

黎元洪說道：「禺朱，我既然到了上海，應該怎麼辦呢？」

劉成禺說道：「大總統目前唯一辦法，祇有閉門謝客，不同外界來往，靜以觀變，也許不久將來，北方局勢又會有變，到時大總統的機會就來了。」(一七九)

香港各電台播音及中文電視節目表

香港電台 今日下午四時：

（中文台波段：六四〇千周，波長四百六十八公尺。超短波調頻：九十四兆週。）

【四時】週末劇場「生日派對」。【五時】交通報告，漁民一週。卅分，粵曲「榮歸會李仙」。五十五分，鮮魚批發市價報告。五十八分，天氣報告。【六時】粵語新聞簡報及特別報告。五分，音樂小曲。十五分，咬文嚼字。廿分，民為先。廿五分，粵曲「游龍惜俠」。【七時】粵語新聞簡報，空中論壇。卅分，時事實錄。【八時】亞洲及本港新聞報告及特別報告，音樂。十五分，喜劇「夜夜此時聽」。四十五分，廣播劇：勾心鬥角之「犯法行為」。五十八分，天氣報告。【九時】粵語新聞簡報，繼續廣播劇。四十三分，漁民天氣預告。四十五分，轉播倫敦粵語新聞。【十時】社會工作簡介。卅分，轉播「香港歌劇院」歌唱節目。【十一時】粵語新聞簡報，粵曲㊀悼冰娘，㊁狂雷一飄飄。五十分，時代曲。五十七分，天氣報告及漁民天氣預告，粵語新聞。【十二時】廣播完畢。

明日播音節目：【七時】粵語新聞簡報，時代曲，天氣報告，錄音轉播倫敦粵語新聞及倫敦通訊。卅分，天氣報告，重播「農民一週」。四十五分，時代曲。五十六分，天氣報告及漁民天氣預告。【八時】粵語新聞，警務處公眾關係科直接報導交通情況，香港海員特別報告，每日公眾活動報告及特別報告。十五分，重播「青年出路介紹」。卅分，時代歌聲。五十八分，天氣報告。【九時】中央市場蔬菜價格概況報導。十分，粵語英譯趣談「單料銅煲」。十五分，時代曲。卅分，重播兒童節目。【十時】重播「空中論壇」。卅分，粵曲：斷鳥鬼坡（何非凡、洪劍麗）。四十五分，重播廣播劇「榮譽杯」。五十八分，天氣報告。【十一時十五分】粵語新聞簡報，時代曲。卅分，重播香港史話「一宋朝的末年」。四十五分，粵語流行曲。【十二時】粵語新聞簡報，本地及外來生豬批發價格報導，歐西流行曲及時代曲點唱。卅分，漁民天氣預告。【一時】粵語新聞，特別報告。十二分，時代曲。廿八分，天氣報告。卅分，時事實錄。【二時】週末劇場「搭紗窗」。【三時】粵語新聞報告，粵曲：牡丹亭（任劍輝）。卅分，笑林新記「不如去跳舞」。五十八分，天氣報告。

商業第一台 今日下午四時：

（第一台波段：八五〇千週，波長三百五十三公尺。）

【四時】天氣報告，一曲寄心聲。【五時三十分】益智遊戲。【六時】新聞簡報，港九時事。天氣報告。三十分，讀者文摘。【七時】新聞簡報，浮生半日閒。卅分，十八樓C座。【八時】新聞報告，美樂的世界。【九時】新聞簡報，漁民天氣報告，港九時事。卅分，天氣報告，談笑風生。【十時】新聞簡報，繼續談笑風生。【十一時】新聞簡報，天氣報告，週末小夜曲。五十九分，新聞簡報。【十二時】天氣報告，播音完畢。

明日播音節目：【七時】新聞簡報，清晨音樂，天氣報告。卅分，過去十二小時警方新聞摘要，天氣預測，繼續清晨音樂。【八時】新聞報告，天氣預測，星期茶聚。【九時】新聞簡報，繼續星期茶聚。【十時】天氣報告，時代曲精華。【十一時】新聞簡報，報導東南亞各地天氣情況。粵曲：郎情深似海（李少芳）。卅分，粵語曲。【十二時】新聞簡報，港九時事。卅分，日本歌曲介紹。【一時】新聞報告，天氣報告，報導東南亞各地天氣情況，漁民天氣報告，時代曲。卅分，粵曲：榮歸會李仙（任劍輝、洗劍麗）。【二時】星期趣劇。卅分，時代曲。【三時】新聞簡報，跳舞粵曲。卅三分，粵曲：㊀雲雨巫山枉斷腸（譚家寶）。㊁懸劍斷情根（徐柳仙）。

商業第二台 今日下午四時：

（第二台波段：六四〇千週，波長四百二十九公尺。）

【四時】天氣報告，時代曲㊀再會吧叮噹，㊁

麗的銀台 今日下午四時：

【四時】浮生錄「貼士姻緣」。卅分，粵曲點唱。【五時卅分】科學診聞「動物有思想嗎？」【六時】歐西流行歌曲。卅分，小說「子母匙的秘密」。【七時】小說「一代藝人」。卅分，時事實錄。【八時】新聞報導，天氣及節目報告。十分，談一事、長一智。廿分，時代曲，報告各場賽狗結果。四十五分，粵曲。【九時】民間故事「綠頭岩」。卅分，粵曲㊀李香君，㊁杜鵑紅。【十時】世界名著「父與子」。卅分，轉播「香港歌劇院」節目。【十一時】新聞報導，天氣預測，體育消息，明日節目預告。十五分，夜半奇談「鬼迷兄手」。四十五分，時代曲。五十八分，粵語新聞簡報。【十二時】廣東音樂，繼續報告各場賽狗結果。【一時】完播曲。

麗的金台 今日下午四時：

【四時】潮曲。【五時】潮語故事「如意猴眼」。卅分，評話。【六時】新聞報導。十五分，時代曲。卅分，社會服務，節目預告。四十五分，夜話。【七時】小說「狂潮曲」。卅分，潮語戲劇化小說「夢影如眞」。【八時】新聞報導，天氣及節目報告。廿分，時代曲。卅分，潮曲。【九時】戲曲介紹。卅分，麗的夜總會。【十時】潮曲。卅分，潮語小說「投資的人」。【十一時】新聞報導，天氣預測，體育消息，明日節目預告。十五分，潮語寄聲夜話「古徑孤墳」。四十五分，國樂。【十二時】完播曲。

麗的中文電視

（下午）【二時十五分】神袍小俠。卅分，衛生與健康。【三時】江湖女俠。【四時】新聞摘要節目簡報。五分，名醫與警察。卅分，世界名人傳。【五時】歌舞特輯。三十分，黑煞星。【六時卅分】原野奇觀。【七時】新聞及天氣報告。卅分，疑寶夜總會。【八時】體育世界。卅分，快的啦。【九時】翠星會。【十時】世界盃足球賽「烏拉圭隊對以色列隊」。【十一時五十分】，新聞及天氣報告。五十五分，閉幕曲。

無線電視

翡翠台：【四時】校外進修講座。卅分，音樂寶藏。【五時】粵語片「附荐何文秀」，由任劍輝、吳君麗主演。【六時卅分】青年節目。【七時卅分】新聞及天氣報導。【八時】七彩「泰山」片集。【九時】星光晚會。卅分，花王俱樂部。【十時】法網難逃。三十分，最後天氣及新聞報導。四十五分，摔角比賽。【十一時四十五分】英語片「死前一吻」。【一時十五分】播映完畢。

明珠台：【四時卅分】「輪面奇俠」片集。【五時】卡通片。卅分，兒童樂園。五十五分，新聞簡報。【六時】「玉女懷春」片集。卅分，「歷險探奇」片集。【七時】新聞及天氣報導。卅分，時代新趣。【八時】女兒心片集。五十分，七彩「神偷諜影」片集。【九時四十分】七彩「謝利路易歌唱喜劇」片集。【十時卅分】最後天氣及新聞報導。四十五分，七彩西片「地下軍抗暴記」。【十二時十五分】七彩西片「牧野風雲

工商晚報世界盃足球賽特輯

今天戰火重燃共有四仗
烏拉圭鬥義大利 爲一幕生死之戰
義烏本屆均雄心萬丈，與巴西同樣的希望能夠完成三次冠軍的夙願。

世界盃賽今天戰火重燃，秩序共有四場。在本屆的比賽都是雄心萬丈，曾獲得兩屆世界盃冠軍的烏拉圭與義大利，它和巴西一樣，希望能夠成爲第九屆世界盃賽的盟主，以達成獲得三屆冠軍的宿願，永久保持「雷米盃」。在本屆的分組賽，烏拉圭與義大利同列第二組，雖然烏義已被認爲這組出綫機會最高的兩隊，但將來進入半準決賽的時候仍須選擇對手，倘若與主辦國墨西哥碰頭，則恐怕會因觀衆的反應而影響演出，因此義大利與烏拉圭都欲取得第二組的首席出綫，今天兩隊碰頭，亦將成爲一場「生死戰」。義大利「傷兵」多，似乎處於劣勢，而南美球隊亦以攻擊爲主，因此義大利雖曾以一球僅勝瑞典，烏拉圭對以色列的一仗，演出令人失望，惟今天烏義之戰，仍不失爲「五五波」。

服用興奮劑 並無發現

【墨西哥五日法新社電】世界足協醫藥組在此間公佈：墨西哥、蘇俄、烏拉圭、以色列、羅馬尼亞和英國在世界盃比賽後，都曾接受服用興奮劑的醫藥試驗，而且都沒有發覺曾有此等事情發生。

義隊加強攻力 利華拉出雪櫃

今天的另三場比賽，第一組蘇俄對比利時，亦不失爲一幕「重頭戲」，因勝負關係該組出綫的形勢，第三組羅馬尼亞對捷克，第四組秘魯對摩洛哥，賜情較爲平淡。

存心重振雄風的義大利與烏拉圭，在世界盃有史以來的九屆比賽，均爲進入群雄爭奪的階段，義大利曾七度進軍到決戰的地點，一九三四年的第二屆及一九三八年的第三屆獲得冠軍，由於第二次世界大戰，使世界盃足球賽停頓了十二年，因此「雷米盃」亦由義國保管了十六年，這座金光燦爛的獎盃，能保持安然無恙，亦使義大利朝野希望在大賽裡會得錦標歸，使「雷米盃」能永久放在羅馬，然而戰後的法次大賽，義國隊均未能打入四强，上屆在分組賽因敗於北韓，而致無法打入半準決賽，鑒於四年前在倫敦的沉痛教訓，亦使義大利本屆發奮圖強，然而週三對瑞典的一場「硬仗」，義隊「傷兵」纍纍，但爲加強進攻力量，義隊決調曾被「雪藏」的利華拉上陣，看來該隊對於今天的比賽志在必勝，問題祇是在高原地帶作戰的熱浪侵襲，是否會使義大利球員呈現「英雄氣短」的情狀。

烏拉圭似球運來臨 全隊兵馬更有信心
球員亦較能適應高原地帶環境，看來機會較佳。

烏拉圭則曾有過六次在決戰地點與雄爭衡，計獲一九三零年的第一屆及一九五零年的第四屆獲得兩次冠軍，第一屆則以主辦國而奪標，第四屆則閉上里約熱內盧作戰，擊倒主辦國巴西而奪標，一九五四年在瑞士作戰，則獲得殿軍，以後連續三屆曾兩度成爲八強，僅一九六二年在分組賽被淘汰，說來也湊巧，義大利得冠軍的兩屆，烏拉圭並未參戰，而烏拉圭的兩次獲得冠軍，每次相隔廿年，此亦使這隊南美洲的球隊，僅憑着一九五零年獲得錦標以後，本屆似是球運來臨，今仗可能使烏拉圭球員會更有信心。

烏拉圭於週二淨勝兩球而挫以色列，但出腳慢而射門欠準，形成了對方易於及時佈防，這固然造成了難於滲入對方禁區，偶然進入敵陣亦將大好機緣失諸交臂，以攻擊爲主的球隊而攻勢緩慢，使瀛波的機會減低，但烏拉圭是否因以色列太弱而致敵，抑爲力歛鋒芒俾得力待今天戰義大利？亦屬值得研究。至於義大利苦戰僅勝瑞典的一仗，已擺出明刀明槍，迎

杜文捷尼於開賽後十一分鐘在二十碼外射一記「冷箭」，皮球由右角飛入網內。當日義大利險勝瑞典，由於面對密集防線及遭遇「堆山波」的抵抗，今天對烏拉圭，由於對手不同，作戰方式亦異，問題祇是首仗曾受「殺傷戰術」打擊而致受傷的球員，今天能否全部上陣，然而，利華拉與李華配合，使義大利隊攻擊力加強，故不能因義大利隊僅勝瑞典，而低於估計其實力，此後仍爲「五五波」，惟因烏拉圭球員較能適應高原地帶的環境，倘果決高下，則烏拉圭稍高一綫。

比利時強化陣容

上圖由右至左：貝魯特、希倫斯、弟辛、狄和魁、杜克西、戴雲特、雲摩爾、雲謙士、砵斯。下圖由右至左：奧迪、朗

李華配合利華拉

義大利著名前鋒李華於對抗瑞典的一仗中，曾失去三次入球機會，以致義大利隊苦於戰中，僅以一比零勝瑞典，李華於本屆世界盃賽露臉，狀態低落，然在大踢「埋牙坡」的情況下，亦使李華有戒心，然以其技術湛深，經驗豐富，相信今後他有良好表現，拭目而觀之。據說此君今日對烏拉圭必悉力以赴，務求大顯身手，與另一好手利華拉呼應。

蘇俄今許勝不許敗 有機會擊倒比利時
第三組捷克，可擊敗羅馬尼亞。秘魯後勁強，摩洛哥非其敵手。

比利時對蘇俄，這場第一組的賽事，故上述烏義之戰，有連帶關係，第一組的四隊，比利時曾以三比零勝薩爾瓦多，蘇俄則曾與墨西哥言和，故今天蘇比之戰，勝負足以影響全組出綫形勢，比利時倘能在今仗增加兩分，則可進入半準決賽的八强，蘇俄因已失一分，此役許勝不許敗，甚至實和亦影響其爭取出綫，從螢光幕上看墨蘇之戰，則蘇俄爲守優於攻的球隊，首仗未敗陣，已屬遂天之幸，不過，比利時勝薩爾瓦多，在墨西哥的各國球隊，食認比利時爭出綫仍屬困難重重，他們依然看好墨西哥蘇俄，根據電訊報導推測，則今天蘇俄仍可挫比利時。

假如第一組出綫者爲蘇墨兩隊，則第二組勢門義大利與烏拉圭，也考驗到半準賽的對手問題，第二組冠軍是與第一組亞軍碰頭，這仗排在本月十四日在墨京舉行，故很有理由相信他們的球隊以第一組次席出綫，義大利可能避免與主辦國球迷遭遇，亦足以支持今天看好烏拉圭。

羅馬尼亞對捷克，在第三組經已屬較爲平淡的一仗，惟捷克仍可佔上風，秘魯對摩洛哥，秘魯以三比二勝保加利亞的一役後勁凌厲，摩洛哥雖有拚，然仍難逃再敗的命運。（文羚）

羅馬尼亞兵馬：上圖右起：希利、達華拿、當明赤治、都米魯、杜遜。下圖右起，擁馬連奴、杜連奴、海馬根奴、丹吾、郭保羅治。

英國隊的攻守重心——卜比查爾頓
飛機失事慘劇的餘生者
積查爾頓是他的哥哥，兩兄弟兩度入選，誠世界盃賽佳話。

世界盃足球錦標賽，上屆盟主英國以一球淨勝羅馬尼亞而旗開得勝後，予人印象不錯，特別是防衛方面，被認爲是一流的，有些歐洲球評家更譽爲當代最穩健的隊球。

英國的防衛網，除了身手靈活斷力強與反應迅速之門將賓士外，其中心基石於隊長卜比摩亞與積查爾頓兩人所構成的中堅，與及稍前一些而控制中場的卜比查爾頓。（曾譯查路頓）

卜比摩亞與卜比查路頓，早已躍登國際球壇，當然並非指最近在哥倫比亞波哥大發生的珠寶案而引起，而是指他們在球場上的成就而言，而積查爾頓的走紅，除了球藝超卓之外，還由於他與卜比查爾頓是兄弟之故，兩人雙雙兩度入選世界盃英國代表隊而亦有出色的表現，因此，他的名字亦不逕而走。

談起卜比查爾頓，我們便回憶起十二年前發生過一件震驚世界球壇的慘劇，當時一支英國足球隊曼聯在爭霸戰中，憑着卜比查爾頓的兩記妙射，氣走了南斯拉夫之紅星隊，及後，曼聯隊高奏凱歌，當專機抵達德國慕尼黑之際，即發生失事慘劇，此這轟動一時之英國足球勁旅大部罹難，僅存妙射兩球而替英隊奠定勝局的卜比查爾頓逃出生天。

這位飛機慘劇的餘生者，正是目前代表英國出席第九屆世界盃足球賽而大受墨西哥主辦國及世界各地報章所推崇的神箭手，更難得的是連續兩屆的英國世界盃代表隊中，卜比查爾頓與積奇查爾頓兄弟，都入選，而且都是正選主將。

飛機失事後祇休養數月，卜比查爾頓便東山復出，聲譽之隆，一時無兩，曾被英國球迷捧爲國家足球英雄。

現年卅歲的卜比查爾頓，一九四零年出生於倫敦，他能擔任多個前鋒位置，動作靈活，氣力充足，即射腳頭甚勁，而且命中率高，童年開始已醉心於足球運動，最初加入查爾頓體育會，出賽半年，祇能獲兩球而已，從此才一帆風順，自他加入曼聯後，使該隊在一九五四年與一九五六年，兩度奪得英國聯賽錦標，一九五

處女作，是迎戰蘇格蘭隊，成績是英國隊淨勝四比零，一九五六與一九五八年，曼聯隊兩次獲得足總盃的決賽權，但第一次卜比查爾頓受傷，無法披甲上陣而敗下，第二次是飛機慘劇後，全隊元氣大傷，而好夢成空，迄一九六三年，曼聯才首次嘗到足總盃滋味。

目前英國出戰羅馬尼亞一役，是他第一百零三次替國家隊出戰，雖然他沒有射球建功，但他的表現卻是全隊最出色球員之一，經常助攻助守，巧妙地傳球給隊友進攻，並且數度把握機會即射，造成羅馬尼亞隊後防的嚴重威脅，故深得當地人士一致好評。

積奇查爾頓是卜比查路頓的哥哥，上屆入選英國世界盃代表隊的中堅，當時是有些冷門，他們兄弟兩人亦估不到，積奇查爾頓在後場有如一柱擎天，必要時還上前助攻甚或即射，他的頭球工夫更爲到家。

早年積奇查爾頓是一名標準球迷，最崇拜當時的「魔術腳」馬菲士，他加入足球界活動，較乃弟卜比查爾頓爲遲，一九六三年初，他加入烈斯聯隊，當時烈斯聯隊祇不過是一支乙組球隊而已，積奇查爾頓加盟後，烈聯隊在這一季中便打上甲組去，但他在甲組足球圈混了數載後，仍未受到國中人的重視，但會方却視他爲掌珠，該隊的領隊當時亦感到奇怪，爲甚麼積奇查爾頓從未被選爲英國國腳，認爲對國家足球隊是一極大損失，但亦由於這一原故，烈斯聯隊經常有積奇查爾頓在陣，一度使烈斯聯隊拚到足總盃的決賽權，及至上屆世界盃賽時，他才受到藍斯爵士的垂青，成爲英國國腳中最突出的中堅人材，今屆繼續

巴西大勝捷克 卜比摩亞拍心口話 嚇唔倒英國隊

【瓜達拉加拉五日法新社電】英國隊的隊長兼上屆世界盃持盃者卜比摩亞說：巴西在四比一大勝捷克的光芒，未能搖動英國的信心。這位英國隊後防的主將說：「我們無理由於目前失掉信心的。」英國將於星期日與巴西作生死戰，在評論星期三日巴西對捷克的一場比賽時，卜比摩亞說，他同意巴西的前鋒銳利，但卜比查爾頓說，巴西的防守在一場勢均力敵的比賽中是會暴露出弱點的。這兩位球星都說：他們認爲這支前世界盃盟主的演出令人讚賞，但他們並無稱頌對巴西「黑珍珠」比利的依重。卜比摩亞說：「他是一個卓越的天才球星，他極具危險，而且在中場具有相當威脅力。」

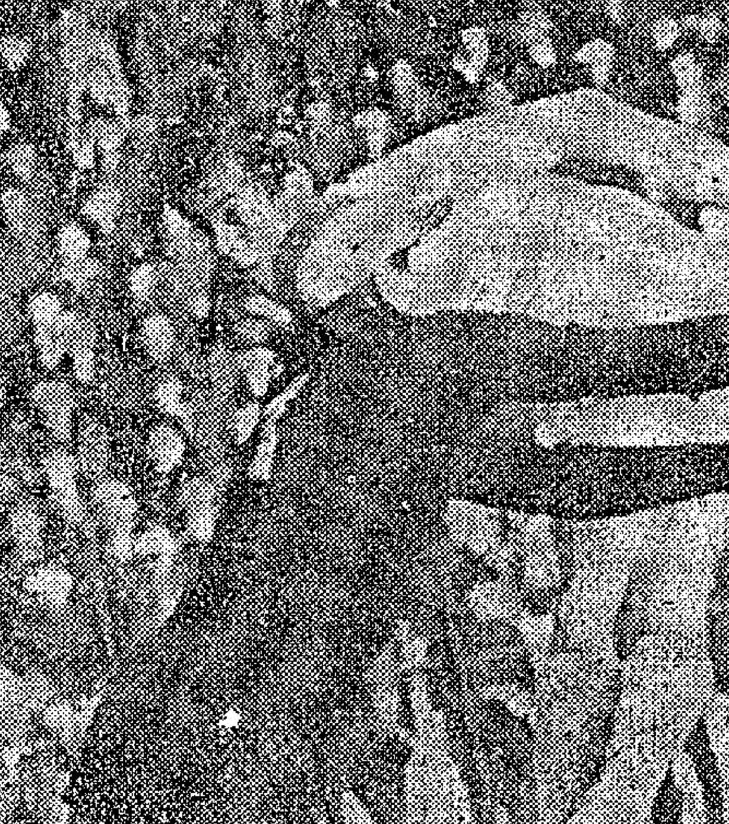

羅馬尼亞好手當明赤治可替母隊立功：

羅馬尼亞今戰捷克，論實力雖不易挫敗捷克，但它的好手當明赤治技術甚佳，且擅射，仍有一線希望。圖穿白衣者爲當明赤治，看他的表現相當靈活。

將有一場過癮戲 南美聯隊打全歐聯 收入救濟秘魯難民

【墨西哥城五日法新社電】墨西哥當局將安排一支南美隊聯隊，來對抗全歐洲的聯隊，一分高下，來爲一九七零年度世界盃足球賽的高潮。這將是百年來最精彩的足球賽。墨西哥足總會長堪尼多和世界盃的籌備委員會，將於今天擬出這項計劃。

他對於國際足球行政委員會給予准許，充滿憬希望。通常，國際足協是不會批准這樣的足球賽的，但堪尼多已建議把這場賽事的門券收益撥出來救濟秘魯地震的難民。堪尼多建議這場比賽在六月廿三日舉行，而如果廿一日舉行的決賽是需要重賽的話，將於廿五日舉行。

兩隊的可能陣容是：

歐洲隊：雲摩爾（比利時）、李華（義大利）、碧根鮑華（西德）、靴斯（英國）、賓士（英國）、法捷第（義大利）、柏達斯（捷克）、阿爾遜（瑞典）、卜比查爾頓（英國）、馬素拉（義大利）、卜比摩亞（英國）。

南美洲隊：利維連奴（巴西）、盧弟爾（秘魯）、賓那（墨西哥）、比利（巴西）、馬錫契域斯（烏拉圭）、馬賓納斯（烏拉圭）、渣仙奴（巴西）、阿拔圖（巴西）、捷遜（巴西）、拉托里（秘魯）、尼芬（秘魯）。

烏拉圭自信氣力足 義大利今仗有隱憂

【朴布拉五日路透社電】烏拉圭和義大利今日在此間對壘，這場比賽被視爲第二組分賽中首次名的名次之爭。該兩隊都有着憂慮的問題，烏拉圭的中場策動者羅查路將不會出場，因爲他的大腿拉傷復發。而義大利球員在七千尺高度的球場上，亦無足夠的九十分鐘氣力。這兩隊於他們的首次比賽都能獲勝，但演出未盡愛好評，烏拉圭在以二對零擊敗以色列的一場比賽中，顯示出進攻力疲弱，而義大利隊亦是在瑞典門將賀爾斯特倫一時錯誤而攻入一球，僅勝瑞典。

義大利球員於離完場前的半小時，在八千呎高的托魯卡城球場已失去了速度和氣力，希望他們在高度比較低一千呎的朴布拉球場，能支持完這半小時。義大利訓練員華卡里芝今日說：「這種高度給予我們太多憂慮問題，我們明白在對瑞典一役離完場前，我隊球員均告缺氣，但在高度較低的布拉城球場，形勢會有所不同，目前我們已適應稀薄空氣的環境。」另一方面，與烏拉圭的訓練員賀拔深信他的球隊會擊敗義大利，他說：「我們將會贏得勝利，因爲我們有十分鐘的氣力。」

烏拉圭將派遣在門牆的後衛馬祖沙士來監視義大利的神射手李華，如義大利能夠越過烏賓納斯的防綫的話，於星期三日對瑞典的一場比賽中，李華在缺氣之餘仍給予瑞典的防守很大威脅。正如義大利訓練員華卡里芝指出：「明日的比賽是激烈的，勝方將肯定進入八强。」

在本屆世界盃第一組中，蘇俄今天出戰比利時，他們知道他們一定要贏得勝利，否則進入八强的希望將成泡影。比利時以三比零擊敗薩爾瓦多後，以兩分暫領第一組首席，蘇俄與墨西哥打和，只得一分，比利時如果在今仗獲勝的話，已贏得出綫權。蘇俄握着有利條件，自從星期日的賽事以來，它一直獲得休息，而比利時則祇有兩天的休息。

羅馬尼亞搶攻 決要擊敗捷克

【瓜達拉加拉五日路透社電】在本屆世界盃第三組中，羅馬尼亞今天遭遇捷克，作它們的死奮鬥，而該組的兩支勁旅巴西和英國，則已準備於本星期日碰頭硬拚。

捷克和羅馬尼亞兩支東歐國家隊伍，都已於初度出師中敗陣，羅馬尼亞於本星期二以一比零敗於英國，而捷克亦於星期三被巴西以四比一擊敗。在以往的礦頭中，羅馬尼亞祇勝過捷克一次，捷克原本亦爲此次世界盃的熱門之一，但它不幸被編與巴西和英國兩強隊同組，所以，它出綫的機會已不太大，而且它祇有兩天的時間來彌補其兩天前慘敗於巴西腳下的創傷。

球評家們把捷克的慘敗，歸咎於該隊教練馬高，他在該場比賽中採用四二四戰術，讓巴西球王比利和其他隊友有充分的空檔來施展他們美妙的腳法。捷克隊於上仗臨完場前三十分鐘，亦全隊「散晒」，使人懷疑他們因在墨西哥的操練較少而缺乏後勁。

羅馬尼亞領隊尼古拉斯高，則面臨一個完全不同的難題，在對英國一場比賽中，羅隊採取死守戰術，「求和」，但在今仗中，他將會採一種戰略來對付捷克，他們如果要贏取寶貴的兩分的話，應要採取搶攻戰術。

秘魯爲爭晉級 全力戰摩洛哥

【墨西哥城五日路透社電】墨西哥、蘇俄和比利時的訓練員，準備於本週末的世界盃第一組分賽中採取進攻式足球賽法，以入球爲主要目標。這三支球隊知道需要爭取勝利來進入半準決賽，尤其是蘇俄和墨西哥，他們於揭幕賽中以零比零打成平手。

比利時因爲以三比零擊敗薩爾瓦多而以兩分高踞第一組的首席，但他們在是場比賽中的表現令人失望，如果他們希望於明天對蘇聯隊爭勝的話，則需要改善他們的踢法。由於與墨西哥打成零對零平手的關係，蘇俄在明日比利時一戰中，必須獲得大勝。但比利時的訓練員指出，他們僅以半力出戰，他在賽後警告蘇聯和墨西哥說：「不要以爲我們是俎上肉。」雖然薩比之戰的賽果，難以預測，但如果薩爾瓦多擊敗墨西哥的話，這將是本屆世界盃賽的最大冷門。墨西哥助理訓練員史哥普利聲言要大勝薩爾瓦多四對零。

雷米盃如被強隊取去後 墨西哥人願捐出另外一項新錦標

【墨西哥城五日美聯社電】國際足協會長羅斯於星期四晚在此間說：一羣墨西哥人民已自願捐出一項新錦標，來象徵世界盃足球賽的冠軍，如果我時的雷米盃是被人取去的話。羅斯說：如果三支曾兩度贏得雷米盃的國家隊，今年能再多贏一次冠軍的話，便可以永遠佔有這項足球最高榮譽的金盃，這三個國家是烏拉圭、義大利和巴西。巴西曾於較早時自願捐出一個金杯出來，如果它能永遠保有雷米盃的話。但國家足協則認爲要在該金盃被贏去後，才考慮這個建議。

捷克突雪藏 射手阿丹麥

今天比賽中唯一富戲劇性的，是捷克出場球員名單的；今天出人意外地，把該隊著名的射手阿丹麥雪藏。捷克隊教練馬高說：「我們不會派遣不盡全力的球員出場。」阿丹麥是捷克的名將，現年廿七歲，他的位置已由年僅廿一歲的朱根倫所代替。

羅馬尼亞領隊尼古拉斯高有一個「人事上」的難題，他就是用尼古來代替達泰崙。而且他已警告羅馬的最佳前鋒當明赤治，要守規則，否則會被雪藏。尼古拉斯高說：他告當明赤治謂「你替羅隊效力，並不是你自己」。

捷克和羅馬尼亞兩隊都踢四——二——四，他們將傾全力來搶攻，冀求得到勝利。

射入二十球
八場比賽七場已決勝負

世界盃足球賽的分組賽，由上月卅一日起至本月三日止，已賽過八場，亦即爲十六隊均已全部亮相，分組賽的第一回合賽程已完成了，這八場比賽有七場已決勝負。

過去的八場比賽，其中七場有射門紀錄，由十個國家的十八個球員射入二十球，其中「梅開二度」計有巴西渣仙奴（曾譯渣仙賓）與比利時雲摩爾兩人，射入一球者則有英國韓斯，烏拉圭文金里路、梅哲卡，保加利亞達曼芝夫、打科夫，秘魯卡貝達茲、古比拉斯、卡杜度。捷克柏奮斯，巴西利維達奴、比利，義大利杜文捷尼，摩洛哥賀馬利，西德吉拿、梅拿，比利時林伯德等十六人。

夜破嫌疑賭檔 十二男女被拉

九龍今晨兩宗開片

富利東女子理髮公司